4-A
Grave pérdida de sensibilidad y credibilidad del PRD: Payán

6-A
Fijan nuevos acuerdos
Suspenderán operativos contra autos "chocolate"

DEMOCRACIA 2 DE JULIO
COBERTURA DE MERIDIANO AL PROCESO ELECTORAL

Meridiano de Nayarit

CUPON Meridiano MUSICAL
ESTE CUPON +$30 PESOS=

nes 5 de Mayo del 2000 | 57 AÑOS SIENDO EL MEJOR DIARIO DE LA REGION | Tepic, Nayarit

ÁS DE LA ATENCIÓN MÉDICA A SUS DERECHOHABIENTES...

e desborda el IMSS en tención a las empresas

ropone sacarle provecho a lo ofrece mente arit dentro de los os lugares en por infarto

Lezama Cázares
Rosales

vo Vallarta.- Se realizó la unión del Instituto Mexi- eguro Social (IMSS) y la de Hoteles y Moteles e este destino, con el fin onocer un abanico de op- que los empresarios pro- arle mejor provecho a lo tuto está ofreciendo, ade- servicios médicos.
se dio a conocer que el rinda cursos de capacita- oción de la salud (ya que más barato), se ofertan e actividades, además de cen eventos culturales y s para trabajadores y

LOCAL 3-A

José Espinoza, delegado del IMSS, *coincidió con Luis Carlos Tapia, presidente de Bahía de Banderas, y Fernando González, representante de los hoteleros de la zona, en la necesidad de eficientar la atención del instituto hacia las empresas.*

Foto: Mike Rosales\MERIDIANO

Miguel Medrano instrumenta nuevos estrategias de proselitismo *en su campaña en busca de la senaduría; ayer se entrevistó con empleados de Chevrolet en la propia empresa donde laboran.*

Hace Medrano Covarrubias proselitismo en empresas

- El candidato al Senado por la Alianza por el Cambio habló de su propuesta a empleados de la agencia Chevrolet
- Consciente de sus limitaciones como senador, no prometió obras, pero sí gestionar la solución de problemas

Por Hugo Dorantes
MERIDIANO

Tepic.- "Mi campaña política, al igual que mi trabajo en el Senado será de sinceridad" mencionó Miguel Medrano Covarrubias, candidato al Senado de la República de la Alianza por el Cambio al reunirse con trabajadores de la empresa automotriz Ricardo L. Gárate y Compañía, concesionaria de Chevrolet.

Ante poco más de 60 empleados y directivos invitó a las personas a pensar en el futuro que les dejarán a sus hijos ya que afirmó que es urgente ya que después de 70 años de un gobierno que no sabe gobernar se lleve a cabo la realización de un nuevo futuro.

DEMOCRACIA 2 DE JULIO 4 A

o Méndez, *representante estatal* IN, *marcó la triste realidad de donde mientras más se preparan* nes *más crecen sus posibilidades* desempleados.

Foto: Mike Rosales\MERIDIANO

RECONOCE MELÉNDEZ ARREOLA

El 45% de profesionistas nayaritas están desempleados

- Las instituciones educativas están obligadas a convertirse en generadoras de empresas
- Nacional Financiera ofrece el soporte técnico, financiero y de conexión con empresarios locales a jóvenes emprendedores

Por Manuel Rueda
MERIDIANO

Tepic.- Según cifras emitidas por el Instituto Nacional de Estadística, Geografía e Informática (INEGI) del total de desempleados en el estado, poco más del 45 por ciento son personas con una instrucción media superior y superior, dijo preocupado el representante de Nacional Financiera (Nafin)

ECONOMIA 9-A

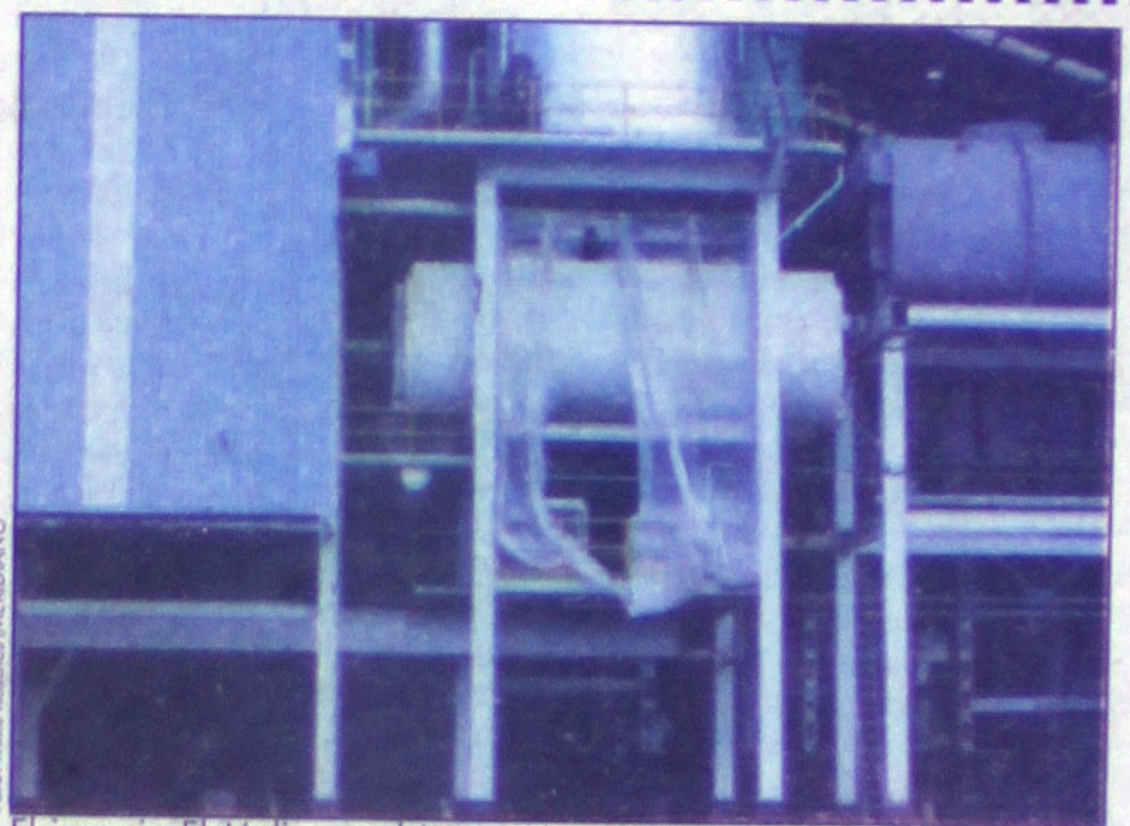

El ingenio El Molino podría tener *problemas económicos para pagar la producción total de los cañeros en esta zafra, según lo anticipó Miguel Gutiérrez.*

Foto: Mike Rosales\MERIDIANO

POR VENDER A BAJO COSTO

Anuncia Ingenio "El Molino" quiebra de algunos ingenios

No es posible que Molinos sigan vendiendo su producto por debajo de su costo y logre sobrevivir, caerán en quiebra, señaló el gerente general de El Molino, Gutiérrez Muro

Por Miguel Gómez Rivera
MERIDIANO

Tepic.- Ante la mala zafra cañera del ciclo 1999-2000, que se vió afectada por el corto tiempo que duró la temporada de lluvias y aunado a esto la falta de lluvias temporales como las cabañuelas que se presentan en los meses de diciembre o enero, el ingenio "El Molino" anuncia una reducción en su molienda por alrededor de las 120 mil toneladas menos en esta zafra, así nos informa José Miguel Gutiérrez Muro, gerente general del ingenio.

GENERALES 6-A

GANAR LABASTIDA LA PRESIDENCIA

ería Medina Aguiar el primer yarita en el gabinete federal

El economista es de er el rdinador del Grupo Financiamiento de la mpaña de Labastida La tarea principal será regular el marco jurídico de la Banca de Desarrollo y revisar el sistema financiero y bancario

DEMOCRACIA 2 DE JULIO 5 A

PROMETIÓ HILARIA DOMÍNGUEZ

Vallarta Ceceña ganará con el trabajo y voto campesino

- Como un acto sin precedente calificó la líder cenecista el arranque del trabajo político en San Felipe Aztatán
- En todos los ejidos del distrito se mantendrá un intenso proselitismo en favor del candidato priísta, afirmó

DEMOCRACIA 2 DE JULIO 5 A

Admírelos ya en nuestra sala de exhibición o si lo prefiere se lo mostramos a domicilio, llámenos Tel. 14-81-82

Pasión por el detalle... Pasión por ti
MAXIMA
GXE
$288,900.00 PRECIO DE CONTADO
Automotores Sierra, S.A. De C.V.

NISSAN
TEPIC
Insurgentes y Roble s/n
Tel: 14-81-82 y 14-81-77
ACAPONETA
Teléfono 2-02-00

REFLEXIONES

Una campaña de desprestigio orquestada por la "PGJ" ¿o un plan maquiavélico de Tello?

Por Guillermo Flores Mendoza
Especial para MERIDIANO

Cuando realizamos nuestro trabajo aunque modesto sea, creo que por lo menos nuestros subordinados se merecen una felicitación. Pero también creo, que el humano esta expuesto a incurrir en algunas faltas de carácter técnico, donde se requiere de un comentario o llamada de atención. El pueblo de Nayarit, continua confundido por la acción tomada en contra del **LIC. GUILLERMO RODRIGUEZ CORRALES**, por muchos factores, que poco a poco, junto con usted estaremos reflexionando en dos vertientes, ya que tal acción en lo personal me parece injustificada, por el historial o el manejo que tiene la procuración de Justicia no sólo en Nayarit, a nivel Nacional, donde hemos encontrado altos funcionarios coludidos con la mafia. Recuerdo en este momento un pequeño gran libro, que mi amigo lo titulo, "En busca de un Espacio", donde refería 50 años de servicio consolidado en la de vida activa en el área jurídica, y que gracias a dios continua dentro de ella, evaluando como escalan algunos hacia arriba y como inician otros su camino hacia abajo, aun cuando se debe de entender que ya vienen bastantes profesionistas con nuevas ideas, más preparados, más jóvenes, con mayor entusiasmo con mejores instrumentos para impartir un termino que no se ha comprendido en Nayarit como es la Justicia. Pero hay seres humanos que no requieren de 50 años de experiencia para golpear, lastimar, ofender, humillar a quien en determinado momento les pudo causar una ofensa de carácter público. Que triste que a 7 meses de estar solicitando cumplir una encomienda, que tienen que comprender como entes vivientes, integrados a una familia a la sociedad y a nuestras instituciones y sobre todo con él mayor ahínco y prestancia para que por sobre todas las cosas triunfe **LA RAZON Y EL DERECHO Y NOS OLVIDEMOS POR COMPLETO DE LA ANARQUIA A TRAVÉS DEL USO DE LA MORA Y LSA BUENAS COSTUMBRES QUE TIENDAN A OBSEQUIAR A CADA CUAL, LO QUE LES CORRESPONDE.**

Desdichadamente como me lo diría en algún momento el Licenciado Fonseca, parece que todos pensamos en protegernos para mejorar la especia humana y no para extinguirla con nuestra particular forma de ser y de actuar con el propósito **DE BENEFICIARNOS A COSTA DE LA AFECTACIÓN DE LOS DEMÁS**, es vergonzoso la actitud mostrada por el procurador de Justicia al no permitir a los medios de Comunicación de Esta ciudad, penetrar a la comparecencia ante los diputados. Si obramos bien y no tenemos nada que ocultar lógico no hay por que temer; ya tenemos los nombres de los afectados, porque no permitió registrar de su voz la terrible acusación de CORRUPCION en uno de sus mejores elementos como lo es el Licenciado Guillermo Rodríguez Jiménez; del cual puedo referir que si tiene carrera dentro del sistema Jurídico de nuestro Estado, y pertenece a una familia de luchadores sociales que han tomado causas populares, con la única finalidad como lo ha referido **TOÑO, NADIE PUEDE ESTAR POR ENCIMA DE LA LEY,** han logrado devengar sus sueldos modestos durante regímenes políticos que mostraron conductas totalitarias, nefastas, repletas de pudrición; y el día de hoy observamos en diferentes medios de comunicación que existe en el Interior de la Procuraduría General de Justicia, degeneración, por mendigos $ 173,149.00 M.N. lo anterior lo recibe un mediocre periodista simplemente de un llamado chayote durante un año o algo más. Nuestro gobernador con el buen Juicio que tiene y respetando los poderes **EJECUTIVO, LEGISLATIVO Y JUDICIAL,** tiene que darle por humanidad, cuando menos un minuto de replica, ¿O no se lo merece todo enjuiciado y difamado?. Caray, como da vueltas la vida, si el profesor Guillermo Rodríguez Jiménez ex director del Sol de Tepic, viviera, estos actos júrelo que no se darían tan a la ligera. No porque fueron compadres, no porque compartieron el pan y la sal, no porque compartieran sueños e ilusiones que hoy se ven concretadas, simplemente porque el ser humano requiere de tranquilidad en su conciencia y en su familia para poder vivir con dignidad.

En el curso de la semana, estimado lector, estaremos reflexionado con usted, sobre este tópico así como algunas otras reflexiones de carácter jurídico. Y es el momento de darle el espacio a quien esta ofendido y lastimado. El procurador no permitió la entrada a los medios de comunicación. Hoy estaremos brindando una oportunidad al Lic. Guillermo, como replica; que se merece todo ser humano, el cual me comento lo siguiente: Quiero Tocayo, como lo maneje en la rueda de prensa con tus compañeros ventilar algunos puntos o acontecimientos que me traen envueltos en un acto supuesto de corrupción en la llamada Procuraduría General de Justicia. Acontecimientos que me han perjudicado directamente, desde mi ámbito familiar, ético, moral, profesional y que han dañado gravemente mi imagen ante la sociedad, y estos momentos voy a tocar cuatro puntos fundamentales, los cuales se traducen en 1. Mi trabajo al frente de la dirección de averiguaciones previas. 2. El despido o destitución de la cual fue objeto. 3. Sobre el dinero supuestamente encontrado de manera sorpresiva. 4. Y sobre la campaña de desprestigio que obviamente es orquestada por la Procuraduría General de Justicia, y su servidor le puede integrar también, junto con el medio oficial de información que tiene nuestro estado, del cual se continua preguntando el pueblo, porque esta ahí, cual es el compromiso, si hay investigaciones en curso que han realizado nuestros compañeros sobre la compañía públi imagen de Nayarit.

Pero antes de meternos en otros cuentos y en otras historias que están lastimando el erario del estado, les daré los antecedentes de quien es **GUILLERMO RODRIGUEZ CORRALES.** En cuando a su trabajo elaborado al frente de la dirección de averiguaciones previas se encuentra totalmente satisfecho. Con toda honestidad doctor te puedo manifestar como lo publique que mi actitud como funcionario público. Fue anteponiendo la rectitud y honestidad de mi persona. Con toda certeza puedo decirles que a la fecha no hay una sola persona, que pueda señalarme como deshonesto, corrupto o prepotente, ya que en todo momento atendí por igual a ricos y pobres, a recomendados y desprotegidos. Trabajé con absoluta entrega a la Procuraduría General de Justicia, y eso lo puede constatar cualquier persona inmersa en este ámbito. Durante mi función atendí, todas las denuncias interpuestas contra losa agentes de Ministerio Público, siempre pugnando por agilizar las indagaciones pertinentes y así hacer cumplir la ley de manera imparcial y expedita, sin ningún favoritismo. Cualquier persona bajo lineamientos de honestidad puede constatar que es absolutamente falso. **EN CUANTO AL DESPIDO O DESTITUCIÓN DE SUS FUNCIONES ESTIMADO LECTOR, LE QUIERO DEDICAR UNA REFLEXION ESPECIAL.** Solo Quiero recordarles que la vida a unos nos hace más ingeniosos pero a otros nos hace más desgraciados, pero no tardan en caer de su pedestal. Se tiene que ser más maduro, más preparado, más culto, no hacer por que nos sirvan, no servirnos por servir, no ayudar porque nos ayuden en fin necesitamos de estímulos para poder actuar o lo que es lo mismo te doy o hago un favor para que a su ves tu me favorezcas a mí pero con honestidad o deshonestidad.

Que no se olvide **TELLO NI BAÑUELOS,** el que invita a una fiesta, espera de sus invitados un aprecio, un regalo, un favor, el que no tiene trabajo, busca que le den un buen puesto y un buen sueldo aún sin merecerlo, el que da trabajo, busca un buen servicio, un buen empleado o porque no recibir los favores de éste, más cuando esta colocado en puestos claves. El que presta un servicio en algunas ocasiones por fortuna no muchas, lo hace con el propósito de obtener una contraprestación, será que no la encontraron. El que recibe el servicio, lo pretende con rapidez, de buen modo y sin costo. El comérciente, piensa que lo que vende es lo mejor por el mejor precio hasta ofrece descuentos que aunque ficticios trata de dejar complacidos al cliente. No quedarían **A LOS OJOS DE TODOS LOS QUE MIRAN Y QUE NO RECIBIERON EL ALIMENTO ESPERADO.** Este problema es el inicio de cómo fueron despedidos tres empleados de la PGJ, sin darles la replica que confiere la ley, si es que la quiere brindar quien tiene el mando. Y si no puede que deje el puesto a quien tenga el valor y sobre todo el sentido cívico que requiere todo funcionario en tan importante puesto.

Meridiano de Nayarit
ame
Asociación Mexicana de Editores de Periódicos, A.C.
Director General
DR. DAVID ALFARO

GUILLERMO AGUIRRE

LA SERPENTINA

*** Jornadas extenuantes las del Delegado del IMSS * Lleva el Seguro Social hasta las empresas, en Nuevo Vallarta * Quiere GUADALUPE ACOSTA NARANJO, ganar para dignificar el senado * El problema del Frijol será irremediable, pues tenemos que impora[…] anualmente 60 mil toneladas del grano de EE.UU * La salida de MOCTEZUMA BARRAG[…] en la primera línea de ataque de FRANCISCO LABASTIDA, es para darle oxígeno a la campaña * Se acusa a MOCTEZUMA de indolencia y suavidad, entra el viejo PRI al res[…] y empieza el despegue del candidato con el presidente**

Ayer lo comentamos y hoy lo reafirmamos, acompañar al delegado del Instituto Mexicano del Seguro Social, a una de sus acostumbradas giras de trabajo, requiere de una verdadera preparación física, hay que tener condición para llevarle el ritmo a **PEPE ESPINOZA, ayer nos** invitó a Nuevo Vallarta, en donde en las instalaciones de uno de esos modernos hoteles se efectuó una interesante y muy provechosa reunión de trabajo con los que manejan la administración de los hoteles de esta área de gran turismo...de la reunión damos cuenta en una nota principal por separado, pero de los pormenores que consideramos resaltan son para comentarse está el hecho de la nueva relación que ESPINOZA VARGAS implementó con los prestadores de servicios turísticos, prácticamente es el Seguro Social el que va a los usuarios, ahí, en su lugar de trabajo, con sus principales colaboradores el delegado del IMSS aborda los asuntos, los pone a consideración y les da respuesta inmediata cuando así se requiere, esto desde luego despierta el interés de los hoteleros, quienes ya en un plan de confianza como se los propone el delegado de la institución de salud, se abren de capa y sueltan todo, y aunque algunas veces sus interrogantes parecen sonar demasiado ásperas, la verdad es que no hay tal, lo que sucede es que la franqueza es la que impera en este tipo de reuniones, ayer por ejemplo en Nuevo Vallarta se trataron dos puntos medulares, el de implementar un programa para empleados de cierto nivel, jefes de departamentos y gerentes, relacionados con la prevención de enfermedades del corazón, y un programa llamado EDI, que significa "Intercambio Electrónico de Datos", este programa que por cierto lo presenta INFOSEL, suena muy interesante, pues significa para el empresariado el quitarse las cadenas de pagar multas, hacer colas, hacer corajes, implorar atención en ventanilla y demás viejos vicios que la modernidad dejará atrás obligadamente...del programa presentado por INFOSEL no hablaremos mucho en esta ocasión, pues eso fue tratado con los responsables de la administración de los hoteles, pero les podemos adelantar que desde ahora, las altas, bajas, cambios y todos los movimientos que el empresario necesite del Instituto Mexicano del Seguro Social, se podrán hacer desde la computadora de la empresa, así anda la modernidad entre nuestros empresarios, claro que luego les presentaremos un buen reportaje de este asunto, porque casi suena a fantasía de película, donde los hombres y las mujeres son eliminados por máquinas, casi casi, como en las novelas de Horson George Wells, aquel de la "Guerra de los Mundos", en su momento ya conocerán ustedes lo que significa el programa IDSE, que significa el "IMSS Desde Su Empresa", pero para no dejar camino por vereda, concluimos que seguir las jornadas con JOSE ESPINOZA, requiere de mucho aguante, así lo comprobabos ayer en Nuevo Vallarta, y pues para repetir, está de pensarse *******

GUADALUPE ACOSTA NARANJO, candidato de la Alianza por México, al senado de la república, mientras esperaba tratar asuntos relacionados con su campaña, sostuvo una breve plática con nosotros en las que nos explicaba que los motivos por los que aceptó ser candidato de la Alianza por México, son entre otros que ya es tiempo de ir a rescatar al senado, pues desde su particular punto de vista, hasta este momento el senado no ha servido para nada, no está a la altura de las necesidades del pueblo de México, y tiene muchos pendientes con los mexicanos, una de los erroes principales fue no fijarse en su comportamiento en al análisis del TLC en materia agropecuaria, con lo que dejaron en desventaja a nuestros campesinos, para ACOSTA NARANJO, los puntos agrícolas debieran ser modificados, de hecho según el candidato de la Alianza por México, se deben reabrir los capítulos agropecuarios, hay facultades, para ello, y pues lamenta ACOSTA NARANJO que sólo del senado de la república mexicana no hayan revisado los casos de cada estado en lo particular, mientras que los senadores norteamericanos negociaron estado por estado, el caso de la azucar es un ejemplo típico, pues producimos azucar de mejor calidad y de más bajo precio que los EU, en cambio ellos pueden enviar la alta fructuosa que quieran para endulzar refrescos, ellos pueden hacerlo así debido a que así lo estipula el TLC.

El frijol es otro caso, tenemos produccion del año pasado, el frijol se pudre en las bodegas, y aún abrimos las fronteras para adquirir el producto, tenemos que importar necesariamente ocupemos o no, 60 mil toneladas de frijol cada año, lo importa SECOFI, esta cantidad de 60 mil toneladas, es la producción equivalente de todo el estado de Nayarit, más o menos, lo sacan en epoca de cosecha, frijol malo y de mala calidad...esto significa que estamos condenados a seguir teniendo frijol embodegado y sin perspectivas de desalojarlo, pues cada año seguiremos comprando las 60 mil toneladas de frijol estipuladas en el Tratado de Libre Comercio...Esto es precisamente lo que GUADALUPE ACOSTA NARANJO, quiere evitar, y dice que de llegar al senado del país, insistirá en cambiar las cosas y además dignificar al grupo parlamentario quienes hasta ahora-según la óptica de ACOSTA NARANJO-sólo se limitan a levantar el dedo y hacer caso a las indicaciones del presidente de la república en turno. Por cierto otros comentarios importantes del candidato perredista que ahora va en unión con el PT, los seguiremos exponiendo en próximas columnas *******

Y empieza la retirada, así es como veo yo los nuevos nombres que se incorporaron a la campaña del candidato del PRI... A querer o no, ese virtual desplazamiento de ESTEBAN MOCTEZUMA BARRAGAN como coordinador general de la campaña de FRANCISCO LABASTIDA OCHOA y la incorporación de MANUEL BARTLETT-que por cierto coordinará la campaña de LABASTIDA en los lugares donde gobierna la oposición, como lo es Nayarit- MANLIO FABIO BELTRONES, HUMBERTO ROQUE VILLANUEVA y hasta del mismo JESUS MURILLO KARAM, políticos nada bien vistos en Los Pinos, parece ser un sutil "deslinde" o, al menos, la fijación de una "sana distancia" del candidato priista con el presidente ERNESTO ZEDILLO, y es que en nuestro país, por una simple cultura de desprecio al que sale, no está bien visto que el candidato entrante sea amigo del saliente, pues de esta forma se considera que hubo complicidad...pero sigamos con el asunto de la diplomática salida que le dieron a MOCTEZUMA BARRAGAN, esto con todo y que el propio joven secretario general del tricolor, y sobre todo sus allegados, aseguran que él sigue teniendo la responsabilidad de coordinar las actividades diarias del sinaloense, pero miren que el propio LABASTIDA fue muy claro: "Esteban Moctezuma es, "digamos", el coordinador, el que formula toda la agenda, pero asumo el control de parte de las actividades más relevantes de la campaña", dijo textualmente...

Desde que MOCTEZUMA BARRAGAN renunció a la Secretaría de Desarrollo Social para regresar a su escaño en el Senado, arribar a la Secretaría General del PRI y a[…] la coordinación de la campa[…] LABASTIDA OCHOA -prime[…] el proceso interno y después[…] que hoy lleva a cabo- se con[…] de hecho en lo que se definió […] un "enlace" entre éste y el P[…] Mandatario.

Y cierto o no, desde […] MOCTEZUMA BARRAGA[…] reencuentro en el PRI […] LABASTIDA OCHOA -de […] fue secretario particular en […] cretaría de Energía, Minas […] dustria Paraestatal, con el q[…] laboró casi hasta el final del se[…] cuando aquél gobernó Sina[…] cuya intervención cuando fu[…] mero secretario de Gobernac[…] inicio de este sexenio fue de[…] para que el hoy abanderad[…] tricolor, a su regreso de la em[…] da de Portugal, se convirtie[…] director general de Camin[…] Puentes Federales de Ingres[…] sentir y opiniones de la resid[…] oficial se empezaron a refleja[…] de que el sinaloense dejó el p[…] de Covián para convertirs[…] precandidato a la postula[…] priista en el proceso interno […] partido.

Más aún: no son pocos lo[…] están convencidos de que m[…] de las andanadas […] MOCTEZUMA BARRAGAN […] só contra "el viejo PRI" […] "corruptos", ROBE[…] MADRAZO PINTADO "[…] priistas que lo apoyan", tuvie[…] no todo el aliento presidencia[…] menos su complacencia.

En alusión más que dire[…] crítica a la responsabilidad d[…] gamos coordinador" de la cam[…] LABASTIDA OCHOA decl[…] "Milenio Semanal" que su e[…] de campaña, sus publicistas, […] que estaba encar[…] MOCTEZUMA BARRAGAN […] trabajaron suficientemente bi[…] por "debate" y el lunes pasad[…] una reunión privada, de[…] reasignarle funciones no sólo […] cretario general del PRI sino […] bién a EMILIO GAMBOA […] TRON, quien desde ayer co[…] "todo lo que es comunicación"[…]

Y mientras éste, que es s[…] tario técnico del Consejo Po[…] Nacional priista, asumió de i[…] diato su nueva encomienda si[…] cer ningún comentari[…] disciplinadamente, Moctezum[…] rragán se apresuró a tratar de […] tradecir el anuncio hecho p[…] abanderado priista a un con[…] periodista de la radio, y a in[…] en que él sigue siendo el coor[…] dor general de la cam[…] labastidista.

No hay duda de que e[…] trabajo debió costarle al cand[…] presidencial priista decir q[…] cercanísimo colaborador de añ[…] digamos coordinador", con [illegible] que eso entraña en lo persona[…] la estrecha amistad y el afect[…] tuo que existe, así como […] político electoral e institucion[…] interpretación que pudiera d[…] o que se ha dado, a ese hecho, […] un real, o aparente, deslind[…] Los Pinos, que muchos priist[…] esperado de tiempo atrás y qu[…] sideran como uno de los prin[…] los motivos por los cuales la ca[…] ña presidencial "no levanta".

Más que claro ha queda[…] en sus discursos, declaracio[…] comentarios, Labastida Och[…] tratado de evitar, por iniciativ[…] pia o por consejos de su "dig[…] coordinador" de campaña, […] algo que pudiera incomodar al […] sidente Zedillo... en fin, lo […] que esperamos es que no sea t[…] para la gente de LABASTIDA, […] ya faltan menos de dos meses […] las elecciones...hasta mañana

ADEMÁS DE LA ATENCIÓN MÉDICA A SUS DERECHOHABIENTES...

Se desborda el IMSS en atención a las empresas

Se propone sacarle mayor provecho a lo que se ofrece actualmente * Nayarit dentro de los primeros lugares en muerte por infarto

Claudia Lezama
ares
os: Mike Rosales
RIDIANO

Nuevo Vallarta.- realizó la tercera re- ón del Instituto Mexi- vención, el licenciado Héctor Martínez, gerente de Recursos Humanos del hotel Sierra, comentó que son muchos los servicios que ofrece el IMSS, además de la atención médica, por lo

Hay que mencionar que existe un interés para la construcción de una guardería vecinal comunitaria de Mezcales, para tal fin se entregó la normatividad relacionada con la creación de una guardería, además de que se solicitó el censo de niños de 0 a 4 años de edad, se pretende tener preescolar, estancia para huéspedes de los hoteles y público en general, por el momento se sigue integrando todo lo que se refiere a la apertura de una de éstas, las cuales son administradas por propios hoteleros, quienes realizan la propia inversión, en tanto que el IMSS otorga la capacitación y la supervisión.

Durante la reunión realizada ayer, se habló de la importancia de la promoción de la salud, lo que permite fomentar la prevención, ya que eso es más barato. Además, se dio a conocer a través del fomento a la salud que existe modificación de factores de riesgo coronario en servidores turísticos, señalando que los infartos son la primera causa de muerte en el país, y Nayarit se encuentra en los primeros lugares en muertes por infarto.

Se mencionó que la causa de muerte es principalmente en hombres de 30 a 60 años, en tanto que en la mujer es frecuente que se presente a los 60 años de edad, y se refiere que es importante dar a conocer la forma en que se puede prevenir, para tal fin se trabaja en la prevención.

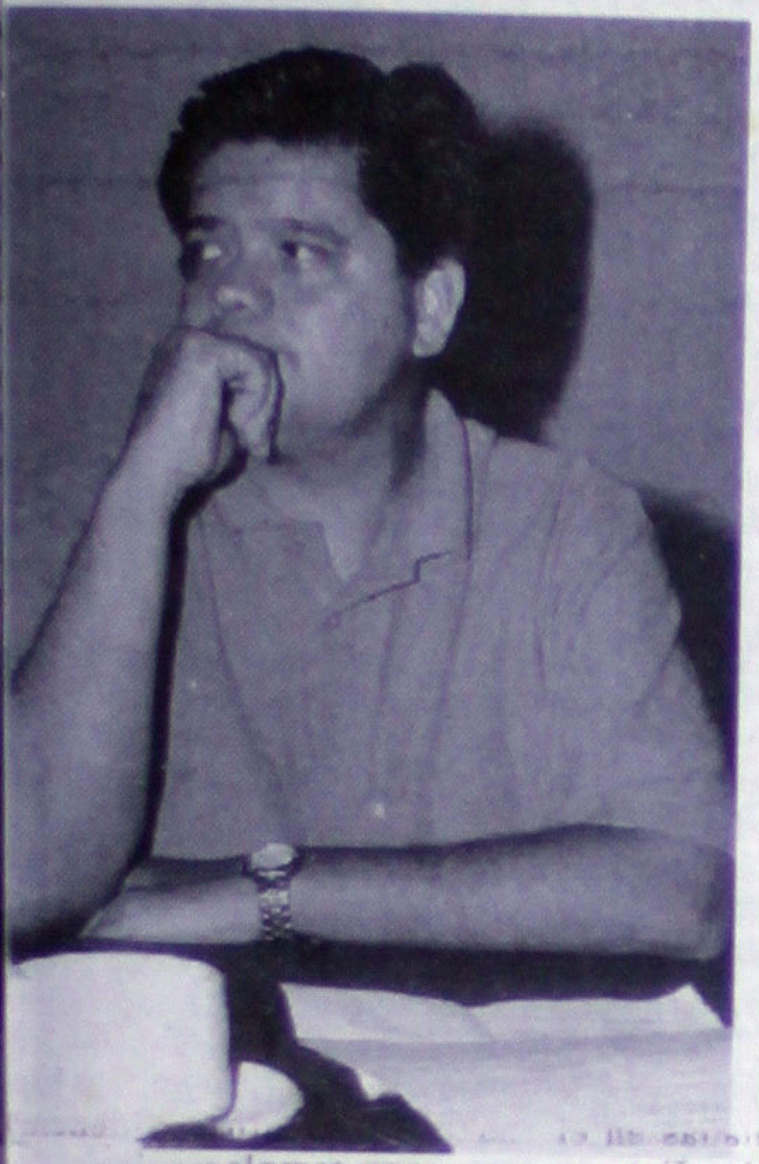

del Seguro Social) y la Asociación oteles y Moteles 1) de este destino, fin de dar a cono- abanico de opcio- que los empresa- roponen sacarle provecho a lo que tuto está ofrecien- emás de los servi- édicos.

hí se dio a cono- el instituto brin- sos de capacita- romoción de la sa- que prevenir es rato), se ofertan ie de actividades, de que se ofre- ntos culturales y ivos para traba- y hoteleros.

Instituto Mexi- el Seguro Social , ha sostenido al- reuniones con la ión de Hoteles y , debido a que un gran interés ndar una mejor n a habientes y em- s.

la tercera re- e celebró el Ins- exicano del Se- ial se obtuvo una spuesta por par- s empresarios, le la atención del Luis Carlos Ta- ez, quien tiene n brindar total a institución.

reunión se cele- nto de las 4:10 de, en las insta- del hotel Sierra allarta, en don- eron presentes de Recursos , así como jefes nadores de las áreas del insti- la delegación encabezados Espinoza, dele- IMSS.

ante su inter- que propone sacarle mejor provecho a todo lo que el instituto está ofreciendo, y lo que puede ser de gran utilidad para todos los empresarios, ya que hay un abanico de opciones que no se pueden desaprovechar.

Cabe recordar que el pasado 24 de marzo se llevó a cabo la segunda reunión en la cual se plantearon algunos puntos, los que tuvieron seguimiento, además de que tomaron acuerdos para mejor atención a asegurados.

En aquella reunión se hizo el planteamiento del funcionamiento adecuado del equipo de cómputo en la oficina técnica de Bucerías, se mencionó que éste se encuentra funcionando normalmente sin reportarse irregularidades hasta el momento, así como también se autorizó la instalación del nodo-red para agilizar los trámites en Bucerías.

De la misma forma, se determinó que la asignación de número de afiliación aunque sea en forma temporal como anteriormente se estuvo haciendo, lo cual se hará vía red a través del sistema de catálogo nacional de asegurados; con la instalación del ruteador se resolverá esta situación.

En lo que se refiere al estudio para establecer un horario de acuerdo a los requerimientos de los usuarios de la oficina técnica de Bucerías, se hizo una prueba durante un mes en horario de las 7:00 a 16 horas, únicamente un caso se presentó demandando servicio de trámite técnico administrativo (Hotel Mayan Palace).

Limitado Nayarit para cubrir salud: Medrano Covarrubias

* Sólo el 52% de la población tiene protección de instituciones, criticó el candidato al Senado de la Alianza para el Cambio

Por Hugo Dorantes
MERIDIANO

Tepic.- "Desafortunadamente en materia de salud nuestro estado está limitado, ya que el 52 por ciento de la población tiene una protección de instituciones como el IMSS y el ISSTE y el 48 por ciento queda a cargo de la Secretaría de Salud Pública en el estado de Nayarit", afirmó Miguel Medrano Covarrubias, candidato al senado de la república por la Alianza por el cambio.

Dijo que de llegar al senado de la república propondrá la idea primordial de afianzar los mecanismos para ajustar una atención justa a la medicina preventiva como lo son las enfermedades infecciosas y eruptivas en los niños que tanto daño le hace. En segundo lugar afirmó que es importante la atención primaria de las de las enfermedades hasta los poblados mas alejados y con médicos que abarquen áreas específicas de atención y con medicamentos que realmente puedan cubrir el tratamiento.

Aseguró que esto es posible haciendo una buena distribución de los recursos económicos en el estado a través de una buena distribución de los impuestos que nos lleguen de la federación. Por otra parte, acotó que es fundamental que se legalice la donación de órganos, ya que es sumamente necesaria debido a que no hay cosa mejor que dar vida después de la muerte pero que la única condicionante para la donación de órganos es que esta se de bajo previa autorización del donante y cuando este comprobada la muerte clínica del mismo.

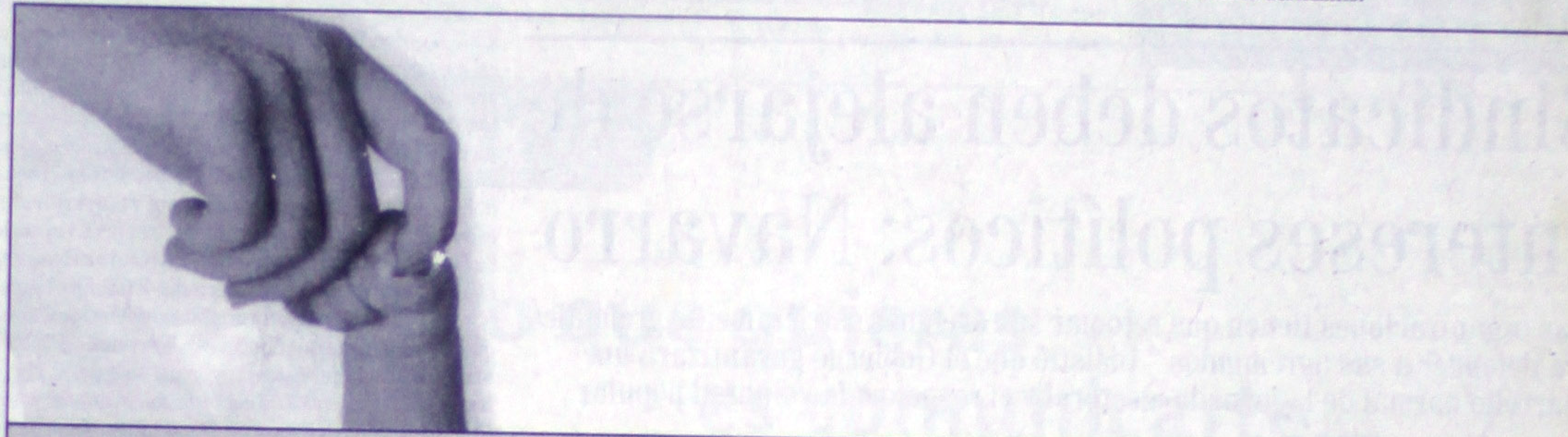

¿PIENSAS REGALAR ALGO A MAMÁ ESTE 10 DE MAYO?

SEGURO.

Regalo Seguro Banorte

Durante todo mayo regálale una cuenta de ahorro, cheques o inversión y Banorte también le da GRATIS un Seguro de Vida hasta por $400,000 pesos.

Suma · Cuenta de Cheques SÓLIDA · IMANORTE · PAGARÉS

Limitado a 20,000 seguros a nivel nacional y hasta agotar existencias por sucursal. Válido del 1o. al 31 de mayo de 2000. Cuentas participantes: Suma Mayores, Cheques Sólida, Imanorte y Pagarés a 7, 14, 21, 28, 91, 182 y 366 días. Condicionado a montos de apertura por Cuenta. Aplican restricciones.

BANORTE
EL BANCO FUERTE DE MEXICO

Hace Medrano Covarrubias proselitismo en empresas

* El candidato al Senado por la Alianza por el Cambio habló de su propuesta a empleados de la agencia Chevrolet * Consciente de sus limitaciones como senador, no prometió obras, pero sí gestionar la solución de problemas

Por Hugo Dorantes
MERIDIANO

Tepic.- "Mi campaña política, al igual que mi trabajo en el Senado será de sinceridad" mencionó Miguel Medrano Covarrubias, candidato al Senado de la República de la Alianza por el Cambio al reunirse con trabajadores de la empresa automotriz Ricardo L. Gárate y Compañía, concesionaria de Chevrolet.

Ante poco más de 60 empleados y directivos invitó a las personas a pensar en el futuro que les dejarán a sus hijos ya que afirmó que es urgente ya que después de 70 años de un gobierno que no sabe gobernar se lleve a cabo la realización de un nuevo futuro.

Medrano Covarrubias aseguró que los diputados no pueden prometer obras sino más que realizar gestorías en favor de los ciudadanos ya que ante la Cámara Alta se podrán llevará a cabo la intermediación entre el legislativo y el ejecutivo.

Así mismo dijo que Nayarit cuenta con lugares que tienen características especiales que lo hacen un fuerte estado con todas las expectativas para competir en el turismo y señaló que es positiva la inversión en el turismo debido a que con estas acciones se generarán empleos y habrá una mejor economía.

Por otra parte, al referirse a Vicente Fox Quesada dijo que es la lúz de la renovación para salir de 70 años de atraso y que es necesario que se logre trabajar en equipo para lograr que la plataforma de trabajo de Vicente Fox de un ataque a la corrupción y se construya un gobierno al servicio de los ciudadanos.

El candidato aseguró también que la única promesa que él puede hacer, es la de trabajar en favor de todos los niveles de la sociedad y lograr un gobierno para todos los mexicanos y no para intereses personales.

Por su parte el personal de dicha empresa mostró su simpatía hacia el candidato afirmando que es indispensable que lo partidos políticos ya no se pasen los cargos de padre a hijo y que es necesario que entre a la política gente que se maneje con claridad y de manera honesta.

No entraré al juego de los ataques: F

* Se retirará la propaganda del centro histórico si así lo establece la ley * Se retirará la propaganda del centro histórico si así lo establece la ley
prometió * Dijo estar más preocupada por su campaña y los problemas de la gente que por responder a las exigencias de otros partidos

Por Hugo Dorantes
MERIDIANO

Tepic.- "Reitero que mi campaña es de propuesta y tengo cosas mas importantes como para dedicarme a ver lo que hacen otros partidos", aseguró Rita Esquivel Reyes, candidata al Senado de la República por la Alianza por el Cambio.

Afirmó lo anterior al hacer referencia a las declaraciones en donde se exige que sea retirara la propaganda de la Alianza por el Cambio en el centro histórico.

La candidata acotó que no le interesa entrar a denostaciones con otros partidos que quieren brillar a travéz de ese tipo de actuaciones y afirmó que su partido esta arriba de todos esos ataques.

Dijo que a cambio ella está trabajando en serias propuestas para llevar a cabo apoyo a todos los sectores del país, afirmó que promoverá que se otorguen 100 becas para apoyar a las mujeres que lo requieran y 100 empleos a mujeres que deseen y tengan conocimientos e iniciativa para el trabajo.

Informó que no tiene interes en entrar al juego ataques y aseguró que lo único que su partido ofrece es trabajo honesto y con eficacia. Asimismo refirió que sin embargo está segura de que el trabajo que ha realizado hasta el momento ha sido fructífero, ya que se ha notado en la fuerza política que representa su persona, "y esto lo he notado cuando en las calles la gent... tiene para re... su apoyo y me... la mano en se... estan por un... verdadero, que... la alianza por... esta ofreciend... yó.

También... que está segu... dirigente har... tiones corres... tes para anal... tuación legal... blicidad en... histórico pero... se apegaran... marquen los r... tos.

Grave pérdida de sensibilidad y credibilidad del PRD: I

* Cuauhtémoc Cárdenas está dando patadas de ahogado; ahora se sitúa en cu... lugar de la preferencia electoral * La victoria de Vicente Fox está respaldada ... trabajo político de años, más que por una mezcla de factores

Por Lourdes Vázquez
MERIDIANO

Tepic.- "El Partido de la Revolución Democrática es un partido que está perdiendo sensibilidad y credibilidad día con día, es preocupante porque en la medida en que los partidos se debilitan en esa misma medida también pueden dejar de contribuir al proceso de democracia que requiere hoy nuestro país, creo que debe ser un partido más congruente y pueda tener más credibilidad". En estos términos se expresó la senadora del Partido Acción Nacional (PAN), Ana Rosa Payán Cervera, en torno a la postura del PRD en el estado.

La también secretaria general de Acción Gubernamental del Comité Ejecutivo Nacional (CEN) del blanquiazul, quien estuvo ayer de visita por Nayarit, sostuvo un encuentro de cortesía con el gobernador del Estado, Antonio Echevarría Domínguez, como parte de un diálogo que el partido azul está manteniendo con todos los gobernadores del país emanados del PAN.

Además la Senadora panista opinó sobre el debate mano a mano al que convocó el candidato presidencial de la Alianza por México, Cuauhtémoc Cárdenas, al candidato de la Alianza por el Cambio, Vicente Fox, "Cuauhtémoc está dando patadas de ahogado, sentimos que se le va por tercera ocasión la presid... República, está vez mucho más abajo, prácti... podría decir que con Salinas hubo un empate, ... él hubiera ganado las elecciones con Zedil... Fernández, pues se fue al tercer lugar tot... ahora con Fox, Labastida y Rincón Gallard... cuarto posición electoral", vaticinó.

También calificó como esperanzador ... ma político electoral, y dijo "el próximo 2 ... historia de este país se va a escribir de mane... te, empezaremos a vivir dentro de un ... netamente democrático, pues sentimos que ... ña de Vicente Fox va cada vez más hacia ... consolida el liderazgo no sólo de Fox sino ... ciudadanos que junto con él están luchand... el país sea diferente", consideró.

Del mismo modo, Payán Cervera e... Acción Nacional un partido con una larga ... democrática de su trabajo que ha sido ... durante los últimos 60 años, además, aña... liderazgo que tiene Fox y la enorme dispo... ciudadanía de adherirse a esta candidatur... son muchos los factores los que se están c... para ganar las elecciones y también muy im... que los mexicanos queremos un cambio".

Sindicatos deben alejarse de intereses políticos: Navarro

* Las organizaciones tienen que retomar sus orígenes estrictamente gremiales para defender a sus agremiados * Insistió que el Gobierno garantizará un desarrollo normal de la jornada electoral y el respeto a la voluntad popular

Por Lourdes Vázquez
MERIDIANO

Tepic.- "Es importante que las organizaciones vean cada vez más vean por el interés legítimo de quienes representan y no solamente de la participación política; tendremos que dar un nuevo paso, escalar para que las organizaciones no sigan siendo solamente lo que en el pasado eran: una refeferencia estricta de la expresión política".

Así lo manifestó el secretario general de Gobierno, Ernesto Navarro González, en torno a la posibilidad de que sindicatos puedan utilizar la coyuntura electoral que existe para participar políticamente.

Señaló que todas las organizaciones de reinvidicaciones obreras en cualquier momento lo pueden hacer, particularmente, aquellas que por las fechas en las que se tiene que renovar o revisar las obligaciones entre los agremiados de éstas y las contrapartes, es decir los patrones.

Por otro lado, explicó que el gobierno ha venido manifestando que garantizará la tranquilidad y el respeto electoral para que los ciudadanos puedan emitir su sufragio y que éste sea debidamente transparentado desde las acciones que el gobierno tiene en favor, "evidentemente estos votos de la predilección que cada uno de los ciudadanos tenga para los candidatos y partidos contendientes".

Además aseveró que "cada día iremos perfeccionando no solamente la expresión democrática sino las acciones mismas a través de las procesos electorales para garantizar que lo que la Constitución Política del Estado establece respecto al sufragio de los ciudadanos y la voluntad de estos convertidas en gobierno se respete, además de que también se valoren a las minorías".

Desvaloriza Castañeda encuestas electorales

* Aseguró que siempre favorecen a quien las paga, de ahí que tengan poca o nula credibilidad * Los candidatos de la Alianza por México le apuestan a ganar con el voto de los campesinos

Por Argimiro León
MERIDIANO

Tepic.- Quiero ser senador de la República para llevar la voz del pueblo al Congreso de la Unión y representar la problemática de todos los sectores junto con Guadalupe Acosta Naranjo, Jesús Paredes Flores, Abelino Ramos Parra y Mario Uribe López, así lo dio a conocer el candidato Jesús Castañeda Tejeda.

Asimismo mencionó que los candidatos de la Alianza por México son los que representan la mejor opción en estos momentos, por lo que todos los sectores de la sociedad, pero principalmente en los campesinos, deberán atenderse sus demandas y luchar por programas y proyectos legislativos mediante los cuales reciban apoyo con el cual puedan salir adelante en labores del sector productivo.

Recordó que las encuestas normalmente son pagadas por el partido que quiere hacerse aparecer en los primeros lugares, muestra de ello fueron las encuestas que se realizaron en el 97 en la ciudad más grande del mundo, que es el Distrito Federal y donde se daba el tercer lugar a Cuauhtémoc Cárdenas resultando muy por delante de sus más cercanos competidores. Por tal motivo, dijo, el candidato presidencial de la Alianza por México, Cuauhté-moc Cárdenas, alcanzará el triunfo el 2 de julio por su experiencia y porque la gente reconoce que desde 1988 alcanzó un triunfo nacional que no le reconoció el príismo y luego en el D. F. nadie le pudo decir que había perdido porque fue una cantidad de votos inmensa la que obtuvo en las urnas electorales. En Nayarit, indicó, somos productores y eso los electores lo saben por lo que lucharemos por el voto del campesinado y de quienes hacen posible que haya suficiente alimentación en el país, ya que el actual gobierno federal no les reconoce su labor ni se intenta apoyarlos para alcanzar un futuro independiente. En su oportunidad, Acosta Naranjo indicó en su gira por las comunidades del sur de Compostela, iniciando en Lima de Abajo, que los miembros de los cinco partidos nacionales y dos locales llevarán a los candidatos de la Alianza por México al triunfo "porque conocemos la forma de legislar para quienes menos tienen y no provenimos de los sectores adinerados ni de quienes andan haciendo campaña en camionetas de lujo porque no quieren ensuciarse los zapatos".

En el Capomo manifestó que apoyará el sector productivo y a quienes menos tienen, incluso en la zona serrana comentó que de llegar al Senado de la República buscará proyectos productivos que se puedan implementar en esta región para beneficio de los habitantes que tiene un alto índice marginación.

2000
Pointer Station Wagon
desde
112,834
Precio de contado
Si tenemos en existencia.
Si lo prefiere lléveselo a crédito desde un 35% de enganche y hasta 36 meses.
Automotriz de Nayarit, S.A. de
Av. Insurgentes y Sauce Tel. 14-28-80 Tepic, Na

De ganar Labastida la Presidencia

Sería Medina Aguiar el primer nayarita en el gabinete federal

El èconomista es desde ayer el coordinador del Grupo de Financiamiento de a Campaña de Labastida * La tarea principal será regular el marco jurídico de la Banca de Desarrollo y revisar el sistema financiero y bancario

Argimiro León
RIDIANO

Tepic.- Como nunca se había dado en los gobier- s anteriores, en caso de que Francisco Labastida hoa alcance el triunfo el 2 de julio, se espera la ursión de un distinguido nayarita en el gabinete al debido a la capacidad y trabajo, tanto partidista no administrativo que ha demostrado a lo largo de carrera.

Economista nato, José Luis Medina Aguiar tomó esión este jueves de la coordinación del Grupo de anciamiento del Desarrollo para la Campaña de oastida Ochoa, además de ser el presidente del N de la Liga de Economistas Revolucionarios CR).

En este grupo de financiamiento, participarán oresarios, líderes sindicales, banqueros, colegios de fesionistas y académicos, entre otros, con la finali- de integrar la propuesta del financiamiento de arrollo de Francisco Labastida.

El principal objetivo de esta coordinación que lió protesta en las instalaciones de la Fundación osio, será el regular el marco jurídico de la Banca de arrollo y la revisión del sistema financiero del país, omo del sistema bancario en general.

Luego de rendir la protesta de ley, Medina Aguiar aló que la encomienda no es nada fácil pero con el apoyo de sus compañeros de diversos sectores podrá sacarla adelante "además de que siempre he aceptado los retos en la vida porque cuando más difícil se torna una situación, mayor satisfacción queda cuando se cumple con el encargo".

Por otra parte, el Senador de la República anunció que como presidente de la Comisión de Hacienda y Crédito Público en la Cámara Alta, por consenso de los senadores priístas "no desechamos la iniciativa enviada por la Cámara de Diputados respecto a los carros "chocolates", pero tampoco la autorizamos y pedimos al gobierno una extensión del plazo de regularización hasta noviembre".

Advirtió que la propuesta recibida en el Senado contaba con tres principales fallas, una que se trataba de apoyar a quienes contrabandean autos de lujo y se presta para pensar en diversas actividades ilícitas; segunda, que la generación del Fideicomiso contaba con serias deficiencias burocráticas y tercera "que los diputados de oposición no revisaron el marco jurídico y traía serias deficiencias de conformación de la propuesta por lo que se consideró con responsabilidad que no se podía legislar al vapor ya que había mucha presión porque el tiempo se terminaba".

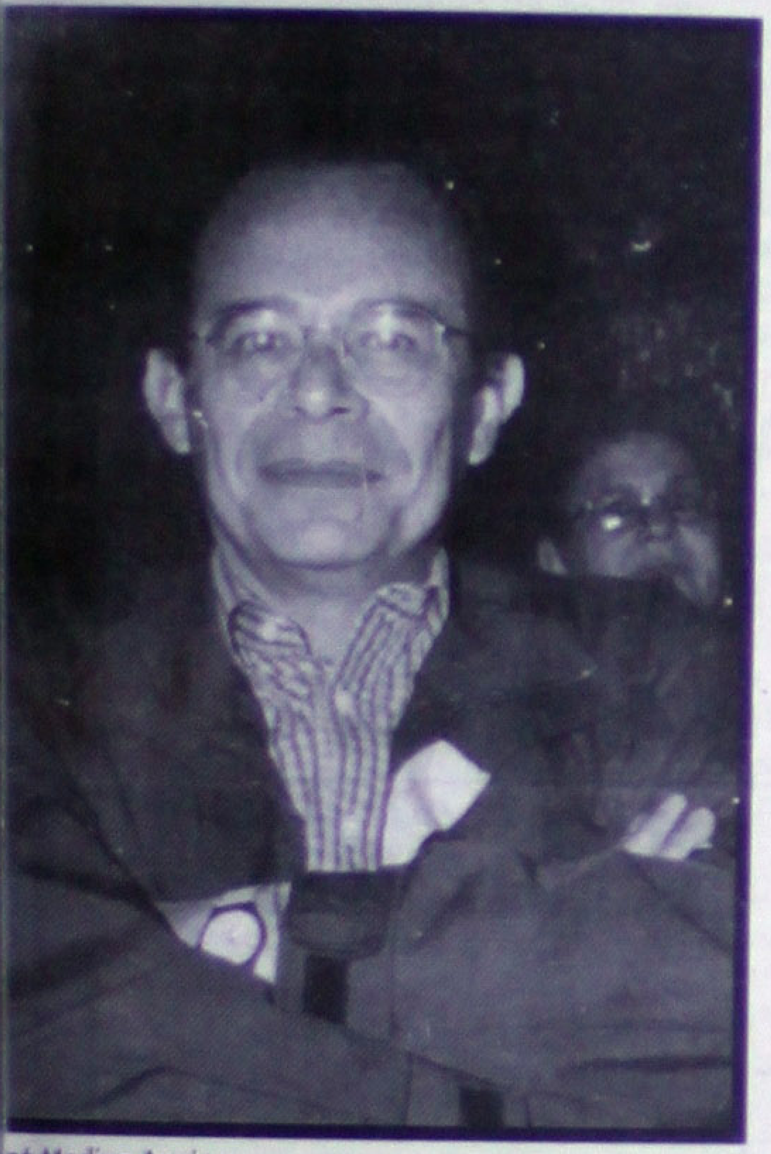

sé Medina Aguiar

activará Padilla trabajo olítico del PRI en Tepic

habrá reestructuración de ités seccionales, pero iniciará una nsa labor en favor de los didatos del tricolor * ultáneamente se nombrará y acitará a los funcionarios y esentantes de casilla

anuel Rueda
IANO

Tepic.- Todavía con algunas dudas y temores, con el gran interés de vencer los retos que le tan al Partido Revolucionario Institucional (PRI) stado llevar a cabo una campaña de proselitismo al proceso electoral del 2 de julio, el presidente ciones del comité municipal del tricolor en Tepic, mín Padilla Valera, dio a conocer su programa bajo inmediato.

De entrada, el secretario general con funciones esidente reconoció que si bien es cierto que el unicipal tenía un vacío en el trabajo, "con la ón de las gentes que llegaron el viernes ante- e garantiza un excelente trabajo que ya estamos do".

Dijo que empezará el trabajo con visitas a los ales invitándolos a trabajar, "algunos querrán o, pero en los casos donde no quieran, veremos didas que habremos que asumir", reconoció.

Nuestro reto es que los seccionales trabajen, no reestructuración porque el tiempo no nos ajus- ue sí tenemos que hacer, es que en cada sección io, habrá gente que estará vigilando y hará partidista por los candidatos", agregó Padilla.

Dijo que se rescatará la figura de Coordinación ción, "a fin de evitar enfrentamientos y pleitos, cionales quedarán como está pero en el lugar no encontremos quien respalde el trabajo lo os con otras personas en esta forma".

Finalmente, Padilla Valera recalcó que a partir echa el edificio sede del PRI municipal ya no abandonado ya que "el trabajo electoral ya está , ya se están nombrando representantes de , tenemos capacitación y ahora, lo que quere- orzar es la promoción del voto porque tenemos antizar los votos".

Prometió Hilaria Domínguez

Vallarta Ceceña ganará con el trabajo y voto campesino

* Como un acto sin precedente calificó la líder cenecista el arranque del trabajo político en San Felipe Aztatán * En todos los ejidos del distrito se mantendrá un intenso proselitismo en favor del candidato priísta, afirmó

Por Argimiro León
MERIDIANO

Tepic.- Hilaria Domínguez Arvizu, dirigente estatal de la CNC, señaló que el arranque de campaña del general Alvaro Vallarta como candidato a diputado federal por el I Distrito Electoral fue un acto sin precedente, ya que ningún otro candidato ha hecho lo mismo.

Afirmó que con la cantidad de priístas que se dieron cita en San Felipe Aztatán para escuchar al candidato quedó de manifiesto el gran carisma y certidumbre que los nayaritas de la zona norte reconocen en la persona de quien será, "después del 2 de julio, el nuevo diputado local que integrará el Congreso de la Unión".

Dijo que el trabajo partidista continuará hasta el 27 de junio y que en los siete municipios que integran el I Distrito Electoral, las mujeres y hombres del campo estarán realizando promoción del voto y el día de la jornada electoral "todos irán a depositar su voto en las urnas electorales".

Reconoció asimismo que Vallarta Ceceña tiene todo un trabajo partidista y que tanto el sector campesino, como el obrero y el popular se lo reconoce, por ello considera que el primer domingo de julio ningún candidato diferente al PRI podrá alcanzar el número de votos que obtendrá el general Vallarta.

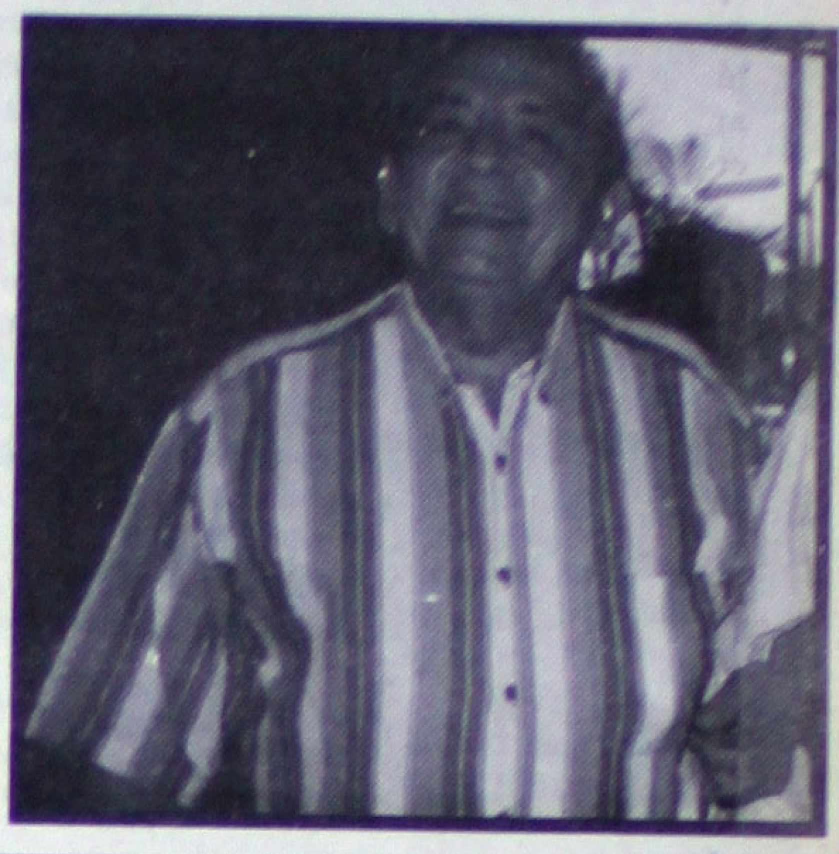

Tiendas Telmex

Si lo que quieres es comunicarte...

Felicidades mamá

$149

IDENTIFICADOR DE LLAMADAS CIDCO*
- Marca fecha y hora en que se recibió la llamada
- Indica cuando hay llamadas nuevas
- 25 números en memorias

$399

TELEFONO AASTRA CON IDENTIFICADOR DE LLAMADAS*
- Marcación con una sola tecla del número en pantalla
- Altavoz para que puedas hablar con tus manos libres
- 3 memorias directas

¡Este 10 de mayo asómate a tu Tienda Telmex!

¡Te sorprenderás!

Hay una Tienda Telmex cerca de ti.

Para información sobre tu tienda más cercana, llama al:

01 800 123 1110 Lada sin costo

www.telmex.com.mx

*NOTA: Es necesario contratar el servicio Identificador de llamadas de TELMEX al 01 800 123 2020 Lada sin costo. Todos los precios incluyen I.V.A.

TELMEX

FIJAN NUEVOS ACUERDOS

Suspenderán operativos contra autos "chocolate"

* Quedarán establecidas las condiciones para la libre circulación de las unidades en lo que resta del actual sexenio, señaló la UCD * Serán devueltos los vehículos decomisados y suspendidos los operativos de captura de las unidades Van, Sedán y pick up, reiteró

Por Argimiro León
MERIDIANO

Tepic.- El coordinador estatal de la UCD, José Hernández Ramírez, informó que a nivel nacional su dirigente Jorge Durán se reunió con autoridades de la SECOFI y de Hacienda para buscar un acuerdo de regularización de vehículos americanos de los que no estaban contemplados en el Decreto del 13 de marzo.

Asimismo, comentó que la próxima semana serán suspendidos los operativos en contra de las autos "chocolate" por el resto del actual sexenio y quedarán establecidas las condiciones para la libre circulación de las unidades que podrán alcanzar su legal estancia en el país.

Agregó que para las unidades Van y los sedán no existe aún acuerdo pero se abrirá una mesa de negociación a partir del 5 de junio con el fin de analizar las opciones para la legal circulación de este tipo de vehículos "para lo cual se tomará en cuenta las condiciones económicas del país".

Por su parte, Hernández Ramírez indicó que la SECOFI afirmó que no se puede atender de inmediato la petición de legalización de todo tipo de unidades que circulan ilegalmente dentro del país, ya que se tiene que hacer un minucioso estudio y hacer partícipe a los sectores que pueden resultar afectados.

Sin embargo, el coordinador de la UCD en Nayarit afirmó que la semana próxima se dará a conocer en el Diario Oficial de la Federación algunas adecuaciones que se harán en torno al Decreto inicial para que se puedan regularizar las camionetas doble cabina y doble rodado hasta de 3.5 toneladas y el costo total deberá ser de dos mil 850 pesos "más no lo que actualmente se está cobrando".

Añadió que también se acord63 la devolución de los vehículos decomisados y suspender los operativos de captura de las unidades Van, sedán y pick up. Este martes 9 de mayo iniciará a las 9:00 horas el procedimiento de devolución de automóviles y la cancelación de órdenes de ejecución de embargos de los vehículos en las oficinas de la Secretaría de Hacienda y Crédito Público.

EXISTE LA POSIBILIDAD DE QUE algunos ingenios del país, caigan en quiebra por la venta a bajo costo en productos. (Fotos: Archivo/ MERIDIANO).

POR VENDER A BAJO COSTO

Anuncia Ingenio "El Molino" quiebra de algunos ingenios

* No es posible que Molinos siga vendiendo su producto por debajo de su costo y logre sobrevivir, caerán en quiebra, señaló el gerente general de El Molino, Gutiérrez Muro

Por Miguel Gómez Rivera
MERIDIANO

Tepic.- Ante la mala zafra cañera del 1999-2000, que se vió afectada por el corto ti[...] que duró la temporada de lluvias y aunado a la falta de lluvias temperales como las cabañ[...] que se presentan en los meses de diciem[bre y] enero, el ingenio "El Molino" anuncia una r[...]ción en su molienda por alrededor de las 1[...] toneladas menos en esta zafra, así nos inf[ormó] José Miguel Gutiérrez Muro, gerente gener[al del] ingenio.

Gutiérrez Muro, -señala- que existe la [posi]bilidad de que algunos ingenios del país, se [vayan] a la quiebra, porque no es posible que [...] vendiendo su productor por debajo de su c[osto] logre sobrevivir, lo podrán hacer un tiemp[o pero] va a llegar el momento en que se van a la q[uiebra].

A diferencia de nuestro ingenio "El M[olino"] hay ingenios que han estado vendiendo el [bulto] de azúcar por debajo de los 200 pesos, dán[dolo a] 180 o 190 pesos, me refiero a un costal de [...] que pesa 50 kilógramos, lo cual es incos[teable] para los ingenios vender a este costo su pr[oducto] es cierto que existe un libre mercado.

Pero las empresas que manejan así su[s...]tos, lo reitero perjudican a todas las demá[s y] al final se afectan ellas mismas y perj[udican] también a los trabajadores porque se van [a que]dar sin trabajo, por tener un alivio fina[nciero] momentáneo a la larga no ven la suya.

La realidad es que el precio del bu[lto de] azúcar estándar debería de valer a 250 [pesos] cuando menos, en cuanto a porque algunos [inge]nios venden su producto muy por debajo d[el cos]to real se debe porque los ingenios que tr[...] de hacer las cosas como se deben de hacer, [...] explicamos porque de alguna manera hem[os lle]gado a esta situación de desventaja.

Si viene es cierto que existe un libre [merca]do, pero es algo que no puede seguir d[...] porque de alguna manera va a llevar a la q[uiebra] a los ingenios que lo llevan a la práctica, [...] fechas nosotros estamos viviendo ya algun[os pro]blemas financieros y sabemos que ten[...] mucho problema para resolver la liquid[ación a] cañeros pero trataremos de sacar adel[ante el] problema.

Exige CORETT el pago de derechos por expropiación

* Propietario de lotes en zonas bajo estas condiciones deben cumplir los trámites de regularización, advierte Tortajada

Por Manuel Rueda
MERIDIANO

Tepic.- La Comisión Reguladora para la Tenencia de la Tierra (CORETT), advierte que para evitar pagos posteriores a mayor precio e incluso medidas más radicales, quienes tengan en posesión lotes en zonas expropiados por el gobierno federal mediante esta dependencia, tendrán que regularizarlos y escriturarlos como lo marcan las leyes agrarias y la Constitución.

En información vertida por el delegado de esta institución en el estado Víctor Tortajada González, se puso de manifiesto que la advertencia consiste en que "nadie que se encuentre en esta circunstancia, está exento de estos pagos si desean continuar con la propiedad de un terreno urbanizado".

En este sentido, el entrevistado explicó que aún cuando algún funcionario, dependencia o Gobierno donara terrenos a un grupo de personas o miembros de partidos políticos, "forzosamente tendrán los propietarios que hacer sus pagos correspondientes para regularizar y escriturar sus lotes". Tortajada Gonzáles, dijo que en varios asentamientos, existen quienes provienen de reubicaciones pero acotó: "eso deben aclararlo ante las autoridades que les autorizaron un cambio de propiedad, porque si pagaron sus lotes donde vivían, o dieron anticipos, incluso si pagaron escrituración, deben pedir la devolución de su dinero o que la dependencia donde pagaron les realice el trámite ya que la CORETT tendrá que ingresar el dinero de todo el espacio que haya sido expropiado".

Finalmente, el delegado de la CORETT hizo un llamado a todos los posesionarios de los lotes para que pasen a liquidar sus adeudos y quienes ya pagaron a COEDUE, INVINAY o IPROVINAY, que pasen a esta última dependencia del gobierno estatal para solicitar la reintegración de los pagos realizados o en su defecto "les apoyen para hacer sus trámites mediante acuerdos casuísticos con la CORETT".

LA BAJA PRODUCCIÓN DE LA zafra cañera del ciclo 1999-2000, se vió afectado por el [...] que duró la temporada de lluvias.

Marco Antonio Fernández, libre de sospechas "Coqueras"

Por Mario Coz
Especial para MERIDIANO

"El Lobito Valenzuela, dirigente panista, lanzó un largo aullido, allá en las partes más deshabitadas del cerro de San Juan, apenas supo que Marco Antonio Fernández, candidato a senador por el PRI, andaba luciendo sus boletas con los resultados del examen antidoping, que en negritas y letra mayúscula anunciaba: "NEGATIVO". Ando buscando un lobito para restregarle el papel en la cara, y denunciarlo por andarme diciendo "coco", decía el electricista político, con ganas de electrocutar al lamentoso aullador que, con el adorno de la luna llena y trepado sobre una roca, lanzaba su cántico colmillar y babeante. En tanto, un logotipo del PAN brillaba a la selénica luz, con aspecto lúgubre. Y un zorrillo que por ahí pasaba, le dijo al Lobito: "hasta caspa estás dejando caer sobre tus hombros, ha de ser de la preocupación y del chasco que te llevaste". Y tras soltarle un perfumillo, se alejó de ahí.

Y un mapache, que observó la escena, comentó: cómo han bajado de nivel las campañas, y lo peor es que hasta a mí me embarran, los he cachado llamándose "mapaches electoreros". Ya no hay respeto ecológico. Ingratos.

En cambio, un burrasno, no muy lejos, contaba unos centavitos, para ver si podía ir con Acosta Naranjo a mercarle una candidatura, o aunque sea una suplencia. Por otra parte, en la coquera Tuxpan, tuvieron que desmantelar la recepción que se le pensaba hacer a Toño, si finalmente era considerado "coquero". Y dicen, pero de no esto no hay pruebas contundentes, que hasta Diego Armando Maradona, allá en Argentina, se mostró decepcionado porque Toño haya resultado "negativo" en su examen.

La expectación que causó, en todos los "cocoyules" auténticos, habidos y por haber, llegó a límites inimaginables. Se llegaron a formar mesas de trabajo, comisiones de honor del Frente Amplio de Cocos, esto con el fin de analizar el asunto, darle seguimiento, y, en su caso, recibir con los brazos abiertos a su nuevo integrante. Pero asimismo quedó desarticulado este emotivo movimiento coquil, pues no les llegó ni un estornudo o profundo respirar esnifoso. "Fueron polvos".

Por eso el Lobito, con la cola entre las patas, pasó corriendo despavorido, allá por La Batea (de babas). Y dicen que era perseguido a cuadernazos, es decir, legajos, de amenazantes denuncias en su contra.

Laboratorios Romano y Crisxa, son los dos establecimientos de análisis, que respaldan la inocencia del candidato priísta. (Una foto en el periódico muestra el momento en que Toño entrega su frasquito de orines al laboratorista, que lo mira con admiración no exenta de profesionalismo, como diciendo: yo voy a votar por esta valiente pipí). Toño cree que sus boletas antidoping se convertirán ni más ni menos que en boletas electorales, a su favor.

Y mientras, en La Batea, el Lobito buscaba un imitador de San Francisco, que le declamara el enternecedor y consolador poema del Hermano Lobo.

UNA EMPRESARIA NAYARITA QUE CRECE CON LA VENTA DE LIBROS DE MEDICINA

María Angélica Cuevas es la joven empresaria nayarita, que modestamente se dedica a la venta de libros de medicina y poco ha poco ha ido levantando su negocio, sin dejar, por otra parte, de ayudar, con buenos precios y facilidades en el pago, a los estudiantes de medicina.

Con su negociación principal, frente a la Facultad de Medicina Humana, de la Universidad Autónoma de Nayarit, exactamente en las narices de los estudiantes, María Angélica Cuevas nos relata cómo empezó a dedicarse a esa actividad. Le ayudaba a una señora que vendía los libros en la mencionada Facultad de Medicina. Al dejar, esta señora, el negocio, se animó a continuarlo por su cuenta, con tan buen éxito que, con el tiempo, pudo contratar un local, pasando la avenida, que es atendido por una empleada de nombre Oralia Cervantes.

El establecimiento es modestísimo, con techo de láminas de asbesto, pero muy surtido. Ahí los estudiantes encuentran todas las ediciones necesarias para su carrera. Les vende de crédito, y además se presta a pasar por los abonos a domicilio. Ahora bien, si la venta es de contado, les aplica un importante descuento.

María Angélica ha extendido el negocio con stands en el Instituto Matatipac, el Hospital Central, y el Seguro Social, siendo un ejemplo claro de cómo con dedicación y creatividad comercial, los nayaritas pueden descollar en este paraíso del Noroeste, que es una tierra fértil y un mar de oportunidades. ¡Felicidades a las Librerías Cuevas!

ANUNCIÓ CARRILLO VILLAREAL

Aplica la SAGAR e INIFAP nuevas tecnologías en producción de piña

* Con esta tecnología se conserva la calidad del producto sin alteración evitando la saturación del mercado, explicó.

Por Argimiro León
MERIDIANO

Tepic.- La SAGAR y el INIFAP buscan apoyar a los productores de piña en la entidad y les dan a conocer la aplicación de nuevas tecnologías que son benéficas y además les ayudan a que logren producir en épocas que no corresponden a la temporada normal de siembra.

Así lo dio a conocer el titular de la SAGAR, Miguel Carrillo Villarreal, agregando que con esta tecnología se conserva la calidad del producto sin alteración y se evita la saturación del mercado, porque de otra manera se caen los precios de la fruta debido a que en unos meses hay mucha piña y en otros no hay nada. Asimismo mencionó que en forma conjunta, Sagar e Inifap ponen a disposición del productor piñero la tecnología para la inhibición floral, que permite producir piña fuera de temporada. Esto porque el 25 por ciento de la producción que se genera anualmente en México "se cosecha en un periodo muy corto de mayo a julio".

Por tal motivo, dijo Carrillo Villarreal, hay sobreabasto y aguda caída en los precios de venta. Como una secuela se viene una gran escasez de la segunda quincena de agosto a la segunda quincena de octubre, donde se provoca una alza en el precio y la ruptura de los programas de abasto.

La Sagar, anunció más adelante el funcionario, informa que con el uso de inductores de la floración en piña, se obtienen muchas ventajas, tales como reducir el ciclo del cultivo, uniformar y compactar la cosecha, programar la producción según las necesidades del mercado y del productor.

Indicó que la inducción floral se realiza cuando las plantas alcanzan un peso entre 3.2 y 4.0 kilogramos, lo cual sucede cuando cumplen 10 o 12 meses de sembradas, o bien cuando la planta cuenta con 80 hojas, incluyendo el cogollo.

La Familia Alvarez García y
Familia Delgado Alvarez

AGRADECE

A todos sus amigos y familiares
que a bien tuvieron acompañarnos
en nuestro pesar por el sensible fallecimiento del

SEÑOR JESÚS BENJAMÍN
ALVAREZ GARCÍA

Acaecido el día 30 de Abril del 2000

Tepic, Nay; Mayo 3 del 2000.

Banco Nacional de México
Un Banco que...
crea
permanece
dicta el cómo
evoluciona
inventa
es de todos
va a la vanguardia
es consecuente con su tiempo
...en el nombre lleva
el compromiso
Un Banco
para toda la vida
Banamex

PRESENCIA CONSTRUCTIVA

cmic

Cámara Mexicana de la Industria de la Construcción Delegación Nayarit

Año 4 Número 145

"Servir al Socio: Nuestra Razón de Ser"

Una cámara con fortaleza institucional e imagen, con plena participación de sus afiliados y asociados, que actuará activamente en la formulación de las políticas industriales del país en el milenio que llega

CAMPAÑA PERMANENTE

Amigo Constructor:

¡¡¡ No te suicides !!!

No se trata de ganar concursos.
Se trata de obtener una justa retribución por nuestro trabajo.
No dañes el patrimonio de tu familia, tampoco el de tu empresa.
Cotiza a precios reales en bien de Nayarit.

PROGRAMA DE ASOCIADOS CMIC 2000

Servicios:

- Directorio de socios CMIC en discos flexibles
- Seminarios y conferencias técnicas
- Suscripción anual a la Revista Mexicana de la Construcción
- Descuento en espacios publicitarios y publireportajes en la Revista Mexicana de la Construcción
- Orientación jurídica, técnica y fiscal
- Licitaciones, Fallos de licitaciones (Sistema de concursos, Boletín de resultados)
- Análisis de programas de inversión, del comportamiento y las perspectivas de la industria de la construcción
- Ingreso al plan CMIC-TELMEX con descuentos de hasta un 60% en llamadas de larga distancia y precios preferenciales en Telbip, Telcard, Prodigy Internet y Lada 800.

Si su propósito del 2000 es incrementar sus ventas, nosotros podemos ayudarle.

¡¡¡ Llámenos !!! (01-32) 11-53-94 y 11-53-98
y con gusto le diremos como puede lograrlo.

CMIC CAPACITA

. MAESTRÍA EN ADMINISTRACIÓN DE LA CONSTRUCCIÓN

- Cuarta Generación -

Reconocimiento de Validez Oficial 00954061, 07/03/1995

¡¡¡ Inscríbete y edifica tu futuro sobre cimiento firme !!!

. 9 de Junio: curso propedéutico
. 21 de Julio: inicia el primer semestre y/o diplomado

* La maestría es una opción de titulación para los egresados del Instituto Tecnológico de Tepic.

Informes e inscripciones en el departamento de capacitación al teléfono (01-32) 11-51-65 con el profesor Osvaldo Sepúlveda.

HACIENDO POLÍTICA

Colaboración del Arq. J. Alfonso Carrillo Silva, Director
Director del Boletín "Construir para el Futuro"
Delegación CMIC Distrito Federal

"EL FUTURO QUE NOS ROBARON"

La Industria de la construcción alcanzo sus mejores épocas, construyendo la infraestructura de un país en pleno desarrollo: carreteras, centros hospitalarios, planteles de educación media y superior, presas, desarrollos petroleros, megaproyectos. Esto era el futuro para la industria de la construcción, un futuro que se perdió, desapareció o se lo robaron ... y nunca llegó.

La industria está tocando fondo. Más ya no puede suceder: cierres de empresas, venta de maquinaria, desempleo en el sector construcción, mínima inversión de la iniciativa privada, un país con un rezago muy importante en servicios, infraestructura y vivienda.

Estos dos puntos son inobjetables, el primero era lo esperado, durante tanto tiempo la industria se había preparado, invertido en tecnología, capacitación al personal técnico y administrativo. Lo segundo es la actual realidad que vive la industria de la construcción.

¿Vamos a esperar pasmados a que alguien nos lleve al futuro?

Tenemos que reaccionar para proponer y hacer de esta realidad un reinicio sólido de nuestra industria.

Tenemos que estar unidos y aprender a trabajar en equipo, esta será una exigencia de los nuevos retos del 2000. Si no aprendemos del pasado, el futuro será desaparecer y dar paso a los grandes consorcios extranjeros. En la industria de la construcción tiene que romperse la inercia de subir y bajar los montos de inversión y desarrollo; no depender, más bien propiciar las políticas económicas del país. Forzosamente tiene que ser un sector más estable, menos dependiente de factores o ideologías económicas.

Los funcionarios públicos que tengan la gran responsabilidad de encabezar los sectores que se encargan de hacer, estimular y desarrollar la infraestructura del país deben tener en su perfil la experiencia y sensibilidad para ver la industria de la construcción como un medio para lograr un crecimiento constante de la infraestructura del país, que es un activo invaluable, el cual propicia el desarrollo del país en forma irreversible.

Hoy, el país exige que los sectores público y privado estén encabezados por hombres comprometidos, leales, abiertos al debate propositivo y a la crítica constructiva., En cada uno de los sectores se debe participar con la idea de crear juntos un proyecto de país que sea atractivo para la inversión privada nacional e internacional. Actualmente se requiere de una reestructuración a nivel país, hay nuevos es-
quemas para hacer la política
macroeconomía está ligada a todo el
texto internacional. La inversión e
fraestructura esta ligada a una est
dad política y económica, a tener u
tema financiero (bancos) sólido que
mita accesar a créditos viables par
der desarrollar cualquier tipo de pr
to en infraestructura. Existe la ne
dad de que el sector empresarial
los nuevos compromisos co
representatividad que tiene por su
pio peso, en particular el sector
construcción tiene el gran reto de
mir el nuevo papel que tiene en el d
rrollo del país; debe asumir el com
miso de participar en la toma de de
nes, de aportar soluciones y ver q
planteado se cumpla, que cuente co
dos los factores políticos y econó
para lograrlo. Hoy tiene que exist
política empresarial que s propon
vincule a la política de desarrollo
nal. Tenemos la responsabilidad d
borara y desarrollar los nuevos
mas que requiere el sector para ha
este un sector unido y sólido que
mantener un desarrollo sustentabl
pueda tener la certeza de la contin
en los proyectos y que termine co
tremenda crisis de individualidad y
mo histórico con que se nos re
mundialmente. Desde este espac
les invito a estar unidos, a trab
equipo, a realizar propuestas par
rar nuestra desgastada industri
construcción. Sólo así, y a través d
tra Cámara, podremos to
implementar decisiones y recu
presente y el pasado nos han en
que el hacer negociaciones indiv
aisladas y el ver a la ind
desintegrada nos llevó a la dec
permanente. Hoy al poder elegi
mente el participar, o no, nos b
posibilidad de recuperar nuest
específico en la economía y de
del país; el saber que podemos
empresarios que son brillantes. C
empresas que han aprendido y
do del pasado y están dispuestos
cipar y trabajar juntos en equi
dará el respeto y la participaci
merecemos como empresarios
vierten y creen en su país, con un
mentalidad de integración, de
real, de trabajo en cada uno de lo
res buscando beneficios para la
tria. La ausencia de obligatori
da la oportunidad de trabajar
presarios participativos que sab
man decisiones que pueden ser b
malas, pero las toman. La apatía
existir, sólo se ve un futuro de tr
equipo y toma de decisiones co
Amigo Constructor, estoy segur
compartes estas ideas.

PRESENCIA CONSTRUCTIVA, el medio informativo semanal que enlaza a las instituciones, a las empresas y a los socios de la CMIC con la Industria de la Construcción en Nayarit. Platino 53 Cd. Industrial, Tels. 11-53-94 y 98. Coordinación de Difusión: Lic. María de Jesús Castro Gil., Copyright 2000 ME

POR LA UNIDAD Y LA RECUPERACIÓN DE LA RENTABILIDAD EN NUESTRA INDUSTR

conoce Meléndez Arreola

El 45% de profesionistas yaritas están desempleados

as instituciones educativas están obligadas a convertirse en neradoras de empresas * Nacional nanciera ofrece el soporte técnico, financiero y de conexión con empresarios locales a jóvenes emprendedores

nuel Rueda
IANO

Tepic.- Según cifras emitidas por el Instituto Na- de Estadística, Geografía e Informática (INEGI) al de desempleados en el estado, poco más del 45 nto son personas con una instrucción media supe- superior, dijo preocupado el representante de nal Financiera (Nafin) en el estado Gustavo dez Arreola ante decenas de estudiantes de la rsidad del Valle de Matatipac (UNIVAM).

Durante la comparecencia del funcionario, se mos- s jóvenes que este tipo de eventos se desarrollan nera periódica y en esta ocasión se les dio a conocer rama de Nafin enfocado al apoyo a emprendedo-

Meléndez Arreola, indicó que la institución finan- su cargo, "viene trabajando en lo que son estas es, ya tenemos implementado el aspecto financie- apacitación y asistencia técnica, del que estamos nar los convenios a hora con la visita del director l que ratifico es en este mes de mayo".

ásicamente, Meléndez Arreola insistió en la ne- de que las instituciones educativas se conviertan radoras de empresas, que ahí surjan los empren- s que requiere el estado y señaló que "un empren- bviamente no se hace de la noche a la mañana y tos como la falta de confianza de las instituciones gente en él".

"Con este programa, pretendemos que los gobier- eral, estatal, los empresarios locales estemos esta confianza, otro de los aspectos que son un n el poder llevar la teoría que se recibe en la ión educativa a una práctica real".

dicó, que esto se lleva a cabo tendiendo un en donde esa formación genérica que recibe el a podamos afinar en talleres, cursos de capacita- uestiones más prácticas ya que si bien es cierto ientación y educación que se da en la institución sma para todos, el cómo se aproveche por cada o, es totalmente diferente".

"Por esto, procede para nosotros, el encontrar las aridades, hacia dónde quieren ir para que al final as hagan lo que mejor tengan ganas de hacer y a forma de vida pero también la posibilidad de e", agregó. Luego, vino el desencanto acerca de es académicos, cuando el ponente comentó que s mostrando a los jóvenes en Nayarit, que del lesempleados, paradójicamente, más del 45 por n gente con instrucción de nivel medio superior or, o sea, que mientras más se estudie, las ades de ser desempleado son cada vez mayores estadística del INEGI".

Indicó que por ello, "la propuesta es dar a quienes na idea de aprender, el soporte técnico, financie- nexión con los empresarios locales, a fin de que dan desarrollar su propia empresa ya sea de ndividual que no es deseable de manera colecti- ando el espíritu de asociación que en Nayarit no desarrollado".

De la misma forma, dijo que esta situación, obliga chos de estos profesionistas que deberían tra- a le desarrollo del estado, se van a otras partes incluso al extranjero en actividades que no da que ver con lo que estudiaron, "no es tanto requiera capacitación, sino un mayor número sas que puedan absorber a esta mano de obra ". De esta forma, dio el resto de las cifras que ltamente insatisfactorias, explicando que "del ento de los desempleados de la zona urbana del .2 por ciento tienen instrucción media superior , el 38 por ciento nivel de secundaria, el 10 por maria, el 4.5 por ciento primaria incompleta y ciento a gente que no tiene instrucción".

Por su parte, la directora de la institución Cecilia e Llanos, comentó que este tipo de eventos se del programa de interacción con gente repre- del sector empresarial, productivo y social que rte del trabajo rector de la Universidad del reforzar la formación de los jóvenes.

"e una acción importante ya que estos progra- asos reales para que esta vinculación escuela se pueda generar, el hecho de poder dar l que desde su formación en licenciatura pue- una empresa y tener la riqueza de la experien- pción de esta naturaleza, los beneficios serán ", añadió.

De la misma forma, la entrevistada dijo que las rectoras del crecimiento y desarrollo de la "deben revisar de manera profunda los pro- difusión y expansión de la oferta educativa, be haber una mayor responsabilidad entre la ra y las diversas instituciones, para generar ue no sólo impacten la necesidad propia de sino que también impacten a través del desa- s mismos el desarrollo de las universidades".

Asimismo, dijo que por ello, "es urgente una verda- ación de la oferta educativa, una reestructura- na de los modelos y esquemas de la educación más actualizados ya que sin lugar a dudas, el ropio de la estructura institucional, se ha con una dinámica increíble".

"Cr que se deben reestructurar los esquemas n y rigen el crecimiento de la educación y es d que técnicamente será de manera continua ólo corresponderá al desarrollo nacional, sino emas de globalización que nos delimitan al competitiva en todos los órdenes", finalizó.

Enfrentará NAFIN con solidez el cambio de sexenio

* Declara Gustavo Meléndez que la institución está preparada para el cambio de gobierno federal

Por Miguel Gómez Rivera
MERIDIANO

Tepic.- Los nayaritas y todos los mexicanos esperamos cada finalización de cada sexenio lo más fuerte de las crisis y muchos de los mexicanos se ven afectados por los recortes de las fuentes de trabajo o quienes tienen adeudos, se vuelven impagables, ante esto se espera que en estos meses que faltan no pase lo mismo de las últimas transmisiones de poderes.

Hemos visto como los empresarios también están en medio del juego político del país y pensamos que eso pueda dar un poco más de estabilidad, ante esto entrevistamos a Gustavo Meléndez Arreola, quien es director de Nacional Financiera en Nayarit.

Informó que Nacional Financiera es una institución sólida y esta preparada para el cambio del sexenio, lo más importante en este momento y lo que requiere el país, son instituciones sólidas, fuertes, independientemente de quienes estén al frente de una administración gubernamental.

Nacional Financiera, tiene más de 65 años y ha permitido cumplir una función distinta en diferentes etapas de la economía del país, en ese sentido desde los últimos tres años hemos estado en un proceso de fortalecimiento institucional que ha implicado desde el doloroso recorte de personal.

Para ser una institución más sólida, más ágil, donde en sustitución de personal se incorporaron algunos sistemas, nos eficientemos internamente, pero también ha permitido que mediante adecuados manejos financieros la institución contablemente y financieramente, allá salido de los problemas.

Como los que tuvieron muchas empresas a nivel nacional, se mando a hacer con recursos del Banco Interamericano de Desarrollo un plan estratégico que nos es para un año ni para dos, es un plan que tiene un horizonte de corto, mediano y largo plazo, de lo que independientemente las circunstancias sean.

Otra es que haya los elementos, como banca de desarrollo se apoye a la micro y mediana empresa, en fin todo este proceso que hemos venido viviendo en los últimos tres años tienen ese fin de consolidar a la institución, estar preparada al cambio del milenio, al cambio de una administración gubernamental.

Descartado desequilibrio económico en balanza comercial

MÉXICO, D.F.- Con la actual política fiscal, monetaria y de tipo de cambio que hoy día son de las más sanas y de las mejor manejadas en el mundo, México está en posibilidades de no sufrir ningún descalabro ni algún tipo de desequilibrio económico, afirmó Herminio Blanco Mendoza. El secretario de Comercio y Fomento Industrial agregó que el país ha vencido las crisis del pasado. Dijo que por estos factores, las ventas al menudeo en el mes de febrero tuvieron un incremento de 16.5%, una cifra de las que mejor ha tenido desde 1993. Ello refleja el aumento de empleo y de poder adquisitivo, manifestó en entrevista después de inaugurar un restaurante en las instalaciones de la Cámara Nacional de la Industria de la Transformación (Canacintra). El funcionario dijo que este año se espera una inflación de menos de 10%, por lo que vislumbra que en los contratos colectivos se están realizando varios puntos porcentuales por arriba de esta meta inflacionaria, lo que significa también mejores salarios. Indicó que estos elementos de mayor empleo y un salario real, evidencian que México se está recuperando y el reflejo de ello es también en las tiendas del país, donde hubo un incremento a las ventas al menudeo de más de 16%. Blanco Mendoza sostuvo que esto es producto de una estricta disciplina fiscal, aún cuando en este año se estima que va a haber un déficit de 1%. Agregó que desde el punto de vista de una política monetaria en el Banco de México (BdeM), que está dedicado constitucionalmente a reducir la inflación y que hasta el momento lo ha hecho con éxito, es otro elemento que aleja la posibilidad de una crisis en México. Hoy, aseguró el secretario de Comercio, afortunadamente México tiene un tipo de cambio flexible, realista, determinado por las fuerzas de mercado, que junto con los otros elementos dará más fortaleza a la economía mexicana. "Además, es importante considerar que la apertura comercial, la mejora regulatoria y los tratados de libre comercio con Estados Unidos y Canadá y el más reciente con la Unión Europea, construyen en México una estructura productiva y sólida, de recuperación de salarios y de empleo", comentó. Por todo ello, dijo que el diagnóstico para el final de este sexenio es positivo y reiteró que el país ha vencido el tema de las crisis recurrentes.

HONDA
TECNOLOGÍA EN ARMONÍA CON EL HOMBRE

TOTALMENTE ELÉCTRICO

VIDRIOS, SEGUROS, QUEMACOCOS Y ESPEJOS ELÉCTRICOS SIEMPRE

*PRECIO SUJETO A CAMBIO POR: PARIDAD DEL USD, INFLACIÓN E IMPACTOS EN EL MERCADO Y ECONOMÍA DEL PAÍS. MÁS GASTOS DE ACONDICIONAMIENTO DEL CONCESIONARIO.

DESDE $178,000 PESOS*
(ESTE PRECIO CORRESPONDE AL CIVIC SEDÁN EX-R ESTÁNDAR.)
LLAMA SIN COSTO AL
01-800-3688500.

TODO INCLUIDO
CIVIC 2000

ÚSALO
HONDA AVANTE
Av. Insurgentes No. 492 Pte., Col. San Juan, C.P. 63130.
Tepic, Nayarit. Tel.: 14 85 55 al 58 Fax: 14 85 59.

COINCIDEN LABASTIDA Y FOX

Exiger respeto la libertad de expresión en México

*** Los otros cuatro candidatos a la presidencia hicieron diversas propuestas para establecer mecanismos que permitan garantizar el derecho a la información, pero también el de réplica**

UNIVERSAL

México.- Los seis candidatos a la Presidencia de la República consideraron que es necesario que se analice y reforme la ley para garantizar el derecho a la información.

Lo anterior, señalaron, sin que ello sea motivo o pretexto para establecer reglas o controles a la libertad de expresión y de prensa, menos aún establecer una "ley mordaza".

Con diversos matices, los aspirantes al cargo de elección popular más importante del país coincidieron en que la libertad de prensa y expresión debe mantenerse incólume porque sin ella no hay posibilidad de desarrollo individual o social, menos aún democracia.

Los únicos que dejaron perfectamente claro su compromiso con la libertad de prensa y expresión fueron los candidatos de los partidos Revolucionario Institucional (PRI) y Alianza por el Cambio, Francisco Labastida Ochoa y Vicente Fox Quesada, respectivamente. El priísta Labastida Ochoa aseguró que es preferible cualquier exceso que el más mínimo intento por limitar la libertad de prensa y expresión. A su vez, el panista Fox Quesada consideró que la libertad de expresión y prensa es lo más sagrado que hay en la relación entre la sociedad, medios de información y el propio gobierno.

En cambio, los otros cuatro candidatos presidenciales hicieron diversas propuestas para establecer mecanismos que permitan garantizar el derecho a la información, pero también el de réplica y sobre todo participe en el otorgamiento de concesiones de radio y televisión.

Cuauhtémoc Cárdenas Solórzano, candidato de la Alianza por México, planteó la creación de un Consejo Nacional de la Comunicación Social que se encargará de normar la actividad de los diferentes medios de comunicación, reglamente el derecho a réplica y establezca los criterios para las concesiones. También, el candidato del Partido Democracia Social (PDS), Gilberto Rincón Gallardo, propuso se establezca un ombudsman de la información que estaría integrado por legisladores y académicos.

Manuel Camacho Solís, candidato del Partido Centro Democrático (PCD), no está de acuerdo en que exista una forma de control de los medios, a través de los mecanismos de las concesiones que "en el fondo no es otra cosa que una fórmula de censura". Y Porfirio Muñoz Ledo, candidato del Partido Auténtico de la Revolución Mexicana (PARM), habló de la necesidad de que haya normas de conducta obligatoria para los actores de los medios de comunicación, pero que no sean contrarias a la libertad de expresión.

Los seis candidatos presidenciales participaron en la tercera conferencia internacional Medios de Comunicación y Procesos Electorales, un Compromiso para el Futuro, organizado por la Comisión de Radio, Televisión y Cinematografía de la Cámara de Diputados. Francisco Labastida Ochoa envió su ponencia, debido a que tuvo problemas técnicos para grabar su mensaje en un video, como lo remitieron los candidatos Vicente Fox Quesada, Gilberto Rincón Gallardo, Manuel Camacho Solís y Porfirio Muñoz Ledo. Aunque Cuauhtémoc Cárdenas Solórzano no envió ni video ni su ponencia, personal de la comisión legislativa que organizó el evento repartió un documento en el que se consignaban las propuestas que el candidato hace, en su plataforma, para que en México haya una política abierta de información y comunicación.

También con matices, los aspirantes a la Presidencia de la República consideran que el papel de los medios de comunicación ha sido fundamental en la democratización del país. Asimismo, hablaron de la importancia que tienen los medios de comunicación en la rendición de cuentas que deben hacer los servidores públicos, lo cual permitirá transparentar la labor y las acciones del gobierno. Entre otras coincidencias, los presidenciables se refirieron a la necesidad de reglamentar el derecho a la información para que la sociedad mexicana reciba datos objetivos y en forma oportuna, pero sobre todo conocer lo que hacen o dejan de hacer las autoridades.

EN FAVOR DE LABASTIDA OCHOA

Denuncia PAN-PVEM al PRI p[...] desvío de recursos en Chiapas

*** El gobernador priísta Albores Guillén utiliza recursos del estado para pa[...] publicidad de Labastida, demandan ante el IFE * Pide la Alianza para el Cambio sancionarlos de manera "justa y ejemplar al IFE**

UNIVERSAL

México.- La Alianza para el Cambio interpuso hoy, ante el Instituto Federal Electoral (IFE) una denuncia contra el PRI por la utilizar recursos del erario de Chiapas en favor de este partido y pide sancionarlos de manera "justa y ejemplar".

Germán Martínez Cázares, representante de la Alianza por el Cambio ante el IFE, detalló que el gobernador Roberto Albores Guillén ha utilizado recursos del gobierno del estado para liquidar adeudos del Partido Revolucionario Institucional (PRI) y para pagar inserciones en distintos medios de la localidad donde se hable bien del candidato presidencial priísta, Francisco Labastida Ochoa. La denuncia contiene dos casos concretos. El primero tiene que ver con el debate que sostuvieron los seis candidatos a la Presidencia de la República el pasado 25 de abril, y de cómo en por lo menos seis diarios de la localidad se dio como triunfador al aspirante priísta. "En todos estos medios de comunicación se reprodujo la misma nota, en la cual se afirma que según especialistas políticos, el triunfador del debate presidencial fue Francisco Labastida Ochoa, sin que se cite el origen de la fuente o seta firmada por algún responsable", se indica en e[...] mento de la denuncia.

Relata el representante de la Alianza [...] Cambio que Albores Guillén "ordenó el día 25 [...] de 2000 al coordinador de comunicación so[...] gobierno del estado, Edgar Arrocha Graham, [...] abocara, junto con Manuel de la Torre, quie[...] como secretario técnico del PRI del estado de [...] a que salieran en las primeras páginas de los di[...] la localidad que el debate presidencial hab[...] ganado por Francisco Labastida Ochoa".

Hay que recordar que Manuel de la To[...] hasta hace un par de meses director de Comu[...] Social del gobierno del estado.

Como prueba de su denuncia, Martínez [...] presenta la transcripción de una grabación te[...] donde el gobernador le dice a Edgar Arro[...] Manuel de la Torre "va a operar que mañana [...] la prensa -y es un asunto del partido- salga[...] primeras páginas de que ganó el debate de La[...] ¿de acuerdo?". "Yo estoy totalmente de acuerd[...] ya sabes que no hay bronca...", le responde A[...] concluye el gobernador diciendo, "ojalá lo [...] nivel nacional ellos, porque si no, de la ch... [...]

DE TRANSFORMACIÓN Y REFORMAS

Anuncia De la Fuente proyecto interno radical para la UNAM

UNIVERSAL

México.- El rector de la UNAM, Juan Ramón de la Fuente, afirmó que tiene un proyecto de Universidad y una idea clara de lo que debe ser y hacia dónde debe ir la institución, por lo que busca convencer de que sobre esos lineamientos deben caminar de manera conjunta los universitarios.

Dijo que el proceso de transformación y reformas de la máxima casa de estudios es ineludible, por lo que "se realizarán las medidas necesarias para lograrlo", porque la Universidad Nacional Autónoma de México (UNAM), debe adecuarse a las necesidades de un México diferente y cambiante y en el que desempeña un papel fundamental.

"Yo tengo un proyecto de Universidad, una idea clara de lo que esta Universidad debe ser y hacia dónde debe ir. Quiero convencerlos de que sobre esos lineamientos debemos caminar, evidentemente construyéndolos de manera conjunta, enriqueciéndolos con sus aportaciones, haciéndolo como de hecho se ha venido haciendo en esta Universidad a lo largo de su propia historia", señaló.

Ante la comunidad del Instituto de Investigaciones Filosóficas, el rector exhortó a que sigan aportando con plena libertad y responsabilidad sus puntos de vista, porque "el propósito del rector es escucharlos y analizarlos, y con el auxilio de mis colaboradores tratar de ensamblar esta propuesta, echarla a funcionar en el curso de los próximos meses y afinarla en el curso de los próximos años", parra cumplir con los retos que los tiempos impusieron.

Sin mencionarlo por su nombre, respondió al Consejo General de Huelga (CGH) el tema de las reformas de 1997, que comprenden el pase automático y el tiempo de permanencia en la UNAM, al expresar su creencia en una universidad más académica y más rigurosa en todos los ámbitos de sus actividades, pero que nunca cierre la puerta a alguien por razones económicas y menos por razones ideológicas, exigiendo a todos y cada uno de los miembros de su comunidad los rendimientos académicos necesarios "para que realmente le pueda servir al país".

Habló también de una Universidad con mayor democracia, donde se abran más y mejores espacios para la participación de académicos y de estudiantes en la toma de decisiones, lo cual aclaró que significa hacer de la UNAM una Universidad populista, pues así se vuelve incompatible con la institución académica que se necesita.

"Transformando nuestro marco jurídico podemos encontrar posibilidades para darle a una mayor vida democrática a nuestra institución", acotó el rector frente a investigadores, profesores eméritos y estudiantes durante el último informe de actividades de Olga Hansberg como directora del Instituto de Investigaciones Filosóficas, cuyo acto a puerta cerrada fue difundido por la Dirección General de Información.

Insistió en que la Universidad también debe transformar su estructura administrativa, reducir sensiblemente su aparato burocrático, que debe descentralizarse para ser más eficiente el trabajo cotidiano, pero "sin que ello signifique desarticular el conjunto de dependencias que conforman a la institución".

Con los Servicios de Información Móvil de Telcel obtienes oportunamente toda la información personalizada que necesitas en todo el país, directo a tu Telcel.

Sólo accesa a "Servicios de Información" en nuestra página de Internet **www.telcel.com** y elige los temas de tu preferencia.

Finanzas | Economía | Política | Clima | Deportes en línea | Hoy no Circula | Espectáculos en línea | Entretenimiento | Vialidad en línea en la Cd. de México.

Esto es sólo el principio de todos los servicios de Internet que tendrás en tu Telcel.

Para contratación marca *11 SEND sin costo desde tu Telcel, o acude a cualquier centro de Atención a Clientes Telcel. Aplica sólo en teléfonos digitales.

VIERNES 5 DE MAYO DEL 2000

Meridiano

Edición: Karina López
Diseño: Imelda Ramírez
e-mail: merisoc@usa.net
Teléfono: 12-01-45 ext. 112

ALFARO
Digital Performance
Impresión a gran formato
Credencialización en plástico
Revelado e impresión de fotos
Plastificado frío o caliente
Espectaculares y carteles
Ampliaciones fotográficas digitales
Zacatecas 19 Nte.
Tel/Fax 12-01-39
Tepic, Nayarit

Claudia Lizette Chávez Sánchez recibe el sacramento bautismal

Claudia Lizette. (Fotos de Héctor Rafael Torres).

Para que la niña Claudia Lizette Chávez Sánchez recibiera las benditas aguas del bautismo, sus padres Oscar Chávez Gómez y Claudia Sánchez de Chávez, la llevaron al templo del Sagrado Corazón de Jesús y María donde en emotiva ceremonia le fue conferido el primer sacramento de la iglesia católica.

Como padrinos de bautismo participaron la Lic. Marcia Lozano Chacón y el Lic. Nolán Azcón Arellano. El C.P. Ignacio González Delgadillo y la Lic. Ana Martha Salazar de González fueron padrinos de presentación, durante la ceremonia celebrada por el sacerdote Pablo Maciel, al medio día en fin de semana.

Después del acto religioso el matrimonio Chávez Sánchez y sus nuevos compadres acompañados de familiares y amigos festejaron la acción realizada con una alegre reunión en el marco de una comida en salón de fiestas familiar ubicado en Ciudad del Valle, donde los parabienes fueron en honor de Claudia Lizette.

Más detalles, página dos.

C.P. Oscar Chávez Gómez y la Arq. Claudia Sánchez de Chávez, padres de Claudia Lizette.

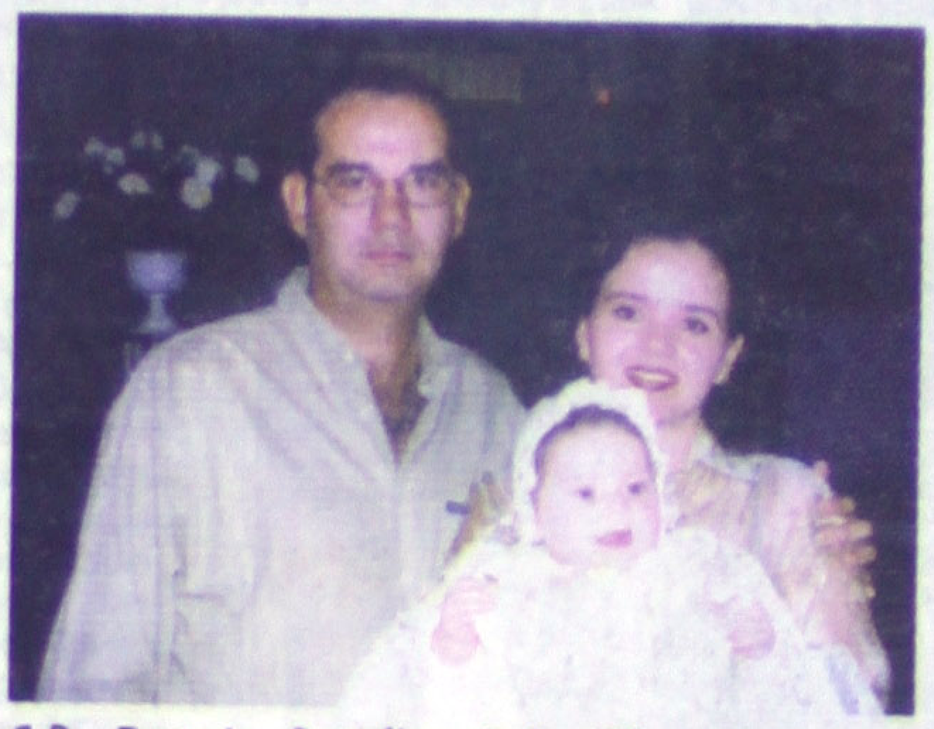

C.P. Ignacio González Delgadillo y Lic. Ana Martha Salazar de González, padrinos de presentación.

Lic. Marcia Lozano Chacón y Lic. Nolán Azcón Arellano, padrinos de bautizo.

Cumpleaños de Cecilia Cánovas Lastra

La linda niña Cecilia Cánovas Lastra cumplió años y su mami le organizó padrísima fiesta que compartió con docenas de amiguitos.

Beatriz Lastra de Cánovas es mamá de la festejada, y durante la celebración dió todas las atenciones a los invitados que se dieron cita en "La Jungla" de Plaza San Rafael para pasar divertida tarde. Igual de contentos que la festejada estuvieron sus hermanos Mariano y Mauricio junto con todos los niños, en días pasados.

¡Mil Felicidades!

Cecilia y su mamá, Beatriz Lastra de Cánovas. (Fotos de Héctor Rafael Torres).

Cecilia Cánovas Lastra estuvo feliz durante su cumpleaños.

La festejada con sus abuelitos Jaime Lastra Lacroix, Mily Escudero de Lastra y Geñita Moreno de Cánovas.

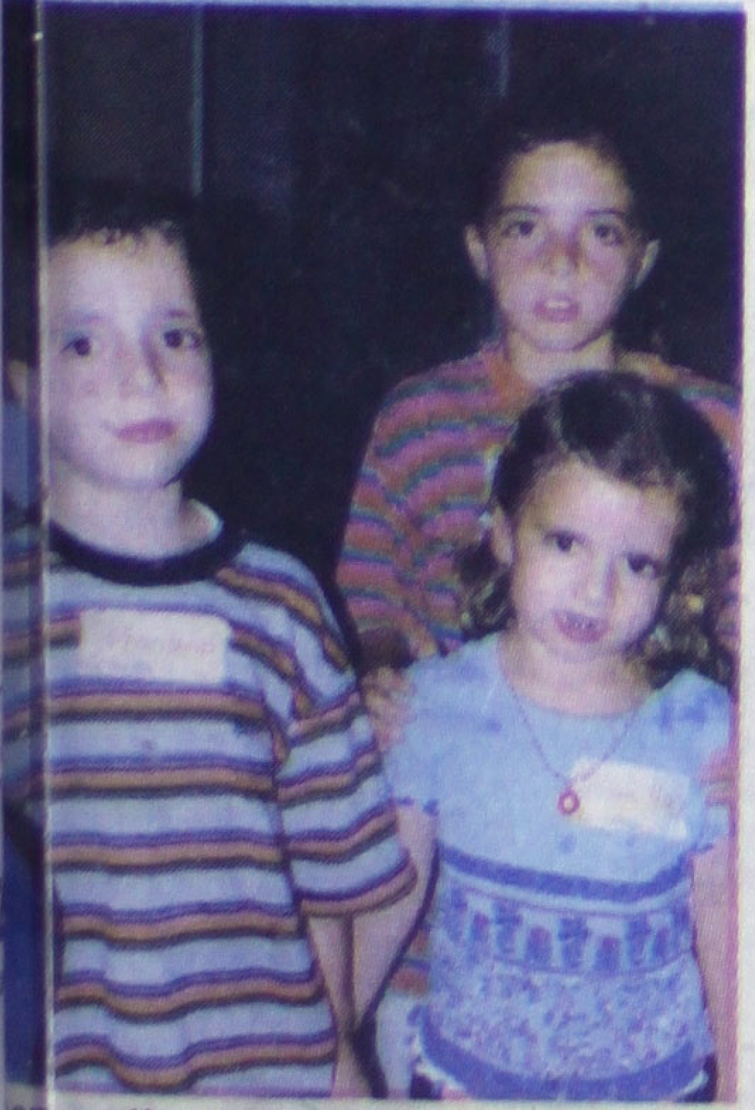

Mariano, Mauricio y Cecilia Cánovas Lastra.

Georgina Vallarta de Castro son sus hijas Georgina y María Miguel, Yael y Arantxa Fonseca y Beatriz de Cánovas con Cecilia y Mauricio Cánovas y María José Lomelí.

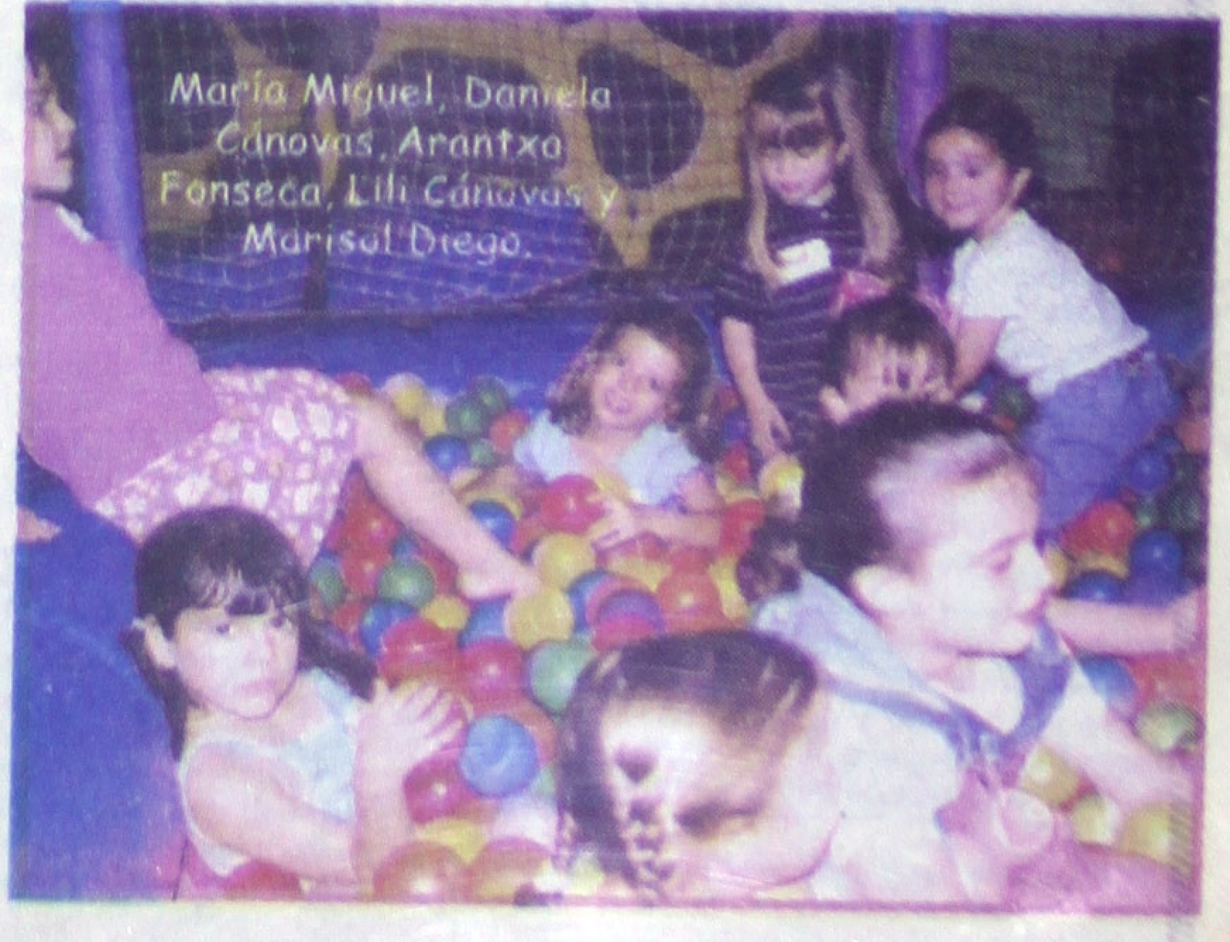

María Miguel, Daniela Cánovas, Arantxa Fonseca, Lili Cánovas y Marisol Diego.

Claudia Lizette Chávez Sánchez recibe el sacramento bautismal

Arq. Raúl Romano, Lic. Alejandro López, Laura Berecochea de López, Arq. Claudia Sánchez de Chávez, Lic. Ana Martha Salazar de González, C.P. Ignacio González Delgadillo, Lic. Gilberto Gangoiti y la Lic. Marcia Bernal, de pie. En primer plano Ing. Marco Delgadillo, Ing. Javier Naya y su esposa Liliana Hernández de Naya, Lic. Adriana de Gangoiti, la pequeña Paola Gangoiti y la Lic. Gloria Bernal.

C.P. Oscar Chávez Gómez, Arq. Claudia Sánchez de Chávez y Claudia Lizette, Antonio Gómez Castro, Eduardo Chávez Barba e Isabela Hopkins de Chávez.

Chayanne de Contreras, Claudia Sánchez de Chávez, Claudia Lizette, Lic. Nolán Azcón Arellano, Carmen de Martínez y C.P. Gustavo Martínez. Sentados, Lic. Lu... Elena Contreras, Priscila Lozano, el niño Nolán Azc... Lozano y señora Romelia Chacón de Lozano.

Eduardo Sánchez Bañuelos y Alejandra Sánchez Bañuelos, tíos de la nena; Claudia Ivonne Chávez Gómez abrazando a su sobrina. Lic. Adriana Chávez Barba, Eduardo Chávez Barba e Isabela Hopkins de Chávez.

Carlos Sánchez Bañuelos, Xóchitl Castillo de Sánchez, Claudia Sánchez y Ale... dra Sánchez Bañuelos, Karla Sánchez, Claudia de Chávez, Claudia Lizette con ... abuelitos maternos Artemia Bañuelos y Eduardo Sánchez Alvarez

Dr. Antonio Gómez Castro, Ing. Javier González, Claudia Sánchez y su hija, María Teresa Gómez de Chávez, abuelita de la festejada; Francisco Chávez Mata, Ana Bella Chávez, Alejandro Cristerna, Ivonne Chávez y Julissa Chávez. Sentadas, Martha Chávez de Cristerna, Víctor Toledo de Chávez y Raquel de Cristerna.

Horóscopos

ARIES: No haga caso de chismes y rencillas que han surgido en el seno familiar y que hacen que no se encuentre cómodo. Es parte del crecimiento y desarrollo natural de los más jóvenes. Todo se aclarará y no habrá consecuencias negativas.

TAURO: Buena posibilidad para el Tauro sin pareja en el momento menos pensado. Dolencia estomacal que será pasajera, pero si se declara constante diarrea, debe consultar inmediatamente al doctor. Número: seis; palabra clave: precaución.

GEMINIS: Tanto su claridad mental como su innata tenacidad y paciencia le ayudarán de manera definitiva a llevar a cabo sus propósitos cuidadosamente planificados. Ha superado el mal momento que trajo consigo el mal humor. Llega correspondencia.

CANCER: El nativo adolescente de este signo tiene la mayor
fuerza de todas porque mposée un corazón inocente. Matrimonio de Cáncer con Leo o Sagitario ppasan por buenas condiciones y problemas mínimos. Es necesario elevar el nivel cultural.

LEO: Tiempo idóneo para provocaar los cambios en su vida que le signifiquen mayor capacidad de ahorro económico y mejor preparación para el futuro. Debe apoyarse en la gente que le quiere y que está dispuesta a ayudarle. Vístase de verde claro.

VIRGO: Debe reconocer que todas las personas adultas tienen pasado. Lo mismo pasa con su pareja. Si la ama, acéptela tal cual es, pues ya no podrá cambiar lo que vivió, como usted mismo. La idea es comenzar a elaborar su historia común desde ahora.

LIBRA: Pretenden exigirle más de lo que sus posibilidades le permiten. Dosifique sus esfuerzos y saldrá triunfante de este pruebra injusta. Sus sentimientos estarán confusos la mayor parte del día, pero al final de la jornada sentirá que ha vencido.

ESCORPION: Más equilibrio y armonía en su vida. Usted tomará una decisión muy acertada que influirá positivamente en su destino. Saque provecho de este día que será ventajoso en el trabajo o en el estudio. No descuide su presentación personal.

SAGITARIO: En usted, el amor penetra más fácilmente en su corazón que el viento en una casa abierta. Esto es bueno, pero no justifica que distribuya su corazón en muchos amores. No sea acaparador y, además, después puede que sufra si se la hacen igual.

CAPRICORNIO: En la familia existe un problema que podría tornarse grave si no se endfrenta entre todos. Se vislumbra una excelente solución gracias a su intervención y todo saldrá bien si usted actúa con racionalidad y mucho amor por los suyos.

ACUARIO: Es factible adelantar en los proyectos personales, pero no actúe a lo loco. Conocerá a personas de otros países. Muéstrese tal como es y obtendrá amistad y confianza. Color de hoy: amarillo, número de suerte: tres; pallabra clave: respeto.

PISCIS: Está el joven pisciano despertando a la vida sexual y requiere del apoyo de sus mayores. Hoy no es buen día para discutir. El clima se presenta un tanto conflictivo. Decida de una vez escribir esas cartas que en rigor ha prometido.

Hotel San Jorge
Su Hogar en Tepić

Viva la tradicional hospitalidad de el
Hotel San Jorge
En el corazón de la ciudad y con la mejor ubicación cerca de los centros financieros

Le Ofrece:
¡Habitaciones de Paquete!
Paquetes promocionales a grupos y Agentes de Ventas
Paquetes comisionables a agencias de viajes y le invita a pasar un rato agradable en su

La troje
RESTAURANTE Y BAR

Y en su Bar "La Herradura"

Puebla 211 Norte
Tepic, Nayarit
C.P. 6300
Teléfono y Fax 01 (32) 12

arina Velasco echará 'fonazo' en la radio

arina Velasco estrena el mayo un programa iofónico en el que hablará odo tipo de temas.

Con el título de **El Fonazo**, na Velasco será escuchada a radio a partir del próximo 8 ayo en cadena nacional por o Fórmula.

La ex conductora del pro- a **Domingo Azteca** dijo que greso a los medios electró- s marcará una nueva etapa da.

«Desde hace unas sema- estamos preparado el pro- a, regresé de París y ya estoy lista para ponerme las pilas. »Vamos ha estar de 21:00 a 22:00 horas por el 103.3 de FM, de lunes a viernes. Es un programa donde tendremos una verdadera comunicación con la gente, porque no es lo mismo hacer radio que televisión. Con Jaime Núñez (productor) estamos haciendo todo para que la gente nos reciba bien. Estarán con nosotros artistas, escultores, directores, deportistas y quien se deje», añadió.

Karina manifestó que hoy podría definirse quién será su acompañante en la cabina.

Moda, belleza, salud, reventones, fiestas, teatro y danza, serán sólo algunos de los temas con los que la comunicadora tratará de atrapar al público, quien también podrá hablar sobre temas tan actuales y duros como las drogas y el sexo.

»Le vamos a estar echando 'el fonazo' a todo mundo. Lo interesante de este proyecto es que voy a dar a conocer a la otra Karina, porque finalmente es en este medio donde yo me inicié.

»Aquí no habrá problemas para expresar lo que los jóvenes queremos, habrá campo abierto, cero censura y sí mucha comunicación. »Los chavos van ha tener la oportunidad de expresar y pedir ayuda, sobre todo, de los problemas como la depresión, las drogas y cosas que cuando estás solo no sabes qué onda. Será algo muy distinto y muy variado», comentó.

Pese a que el contenido radiofónico de **El Fonazo** está diseñado para un público joven. La hija de Raúl Velasco adelantó que cultivará la cultura de la ayuda social entre jóvenes y la gente que escuche su programa.

Adelantó que hasta este momento ya tiene dos semanas de producción y que sólo están esperando que llegue el día del debut. Como la cultura de la ayuda social es indispensable en todo el mundo, nosotros la apoyaremos en toda su expresión. Los seres humanos necesitamos de que alguien nos guíe, nos oriente y también nos eche la mano», comentó.

Luego de tres meses de vacaciones y algunos cambios en su vida, Karina aseguró que luego de su salida de Televisión Azteca, ha recibido propuestas de trabajo de algunas empresas televisivas de Estados Unidos.

»Yo estoy abierta a cualquier empresa, gracias a Dios he recibido propuestas, pero ahora será mejor que me dedique al programa y a lo que surja en México. Con **El Fonazo** me voy a presentar tal y como soy».

Meridiano PRESENTA:
Cía. Editorial Alpesor S.de R.L. de Nayarit
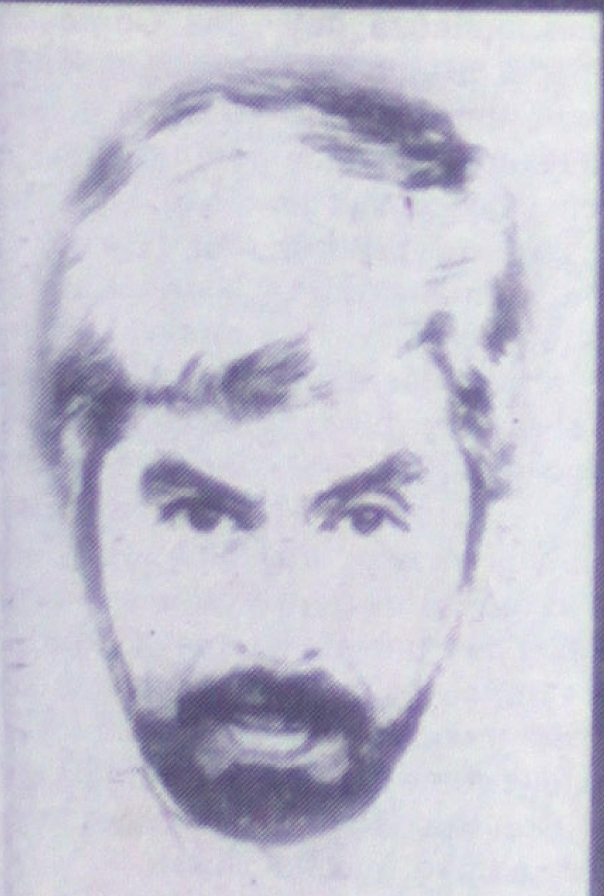
JAIME MAUSSAN PRESENTA
OVNI
LA CONFERENCIA DEL MILENIO
TEATRO DEL PUEBLO ALI CHUMACERO
VEA Y ESCUCHE LO QUE REALMENTE SUCEDIO EN LA LUNA DURANTE LA SEGUNDA CAMINATA DE NEIL ARMSTRONG
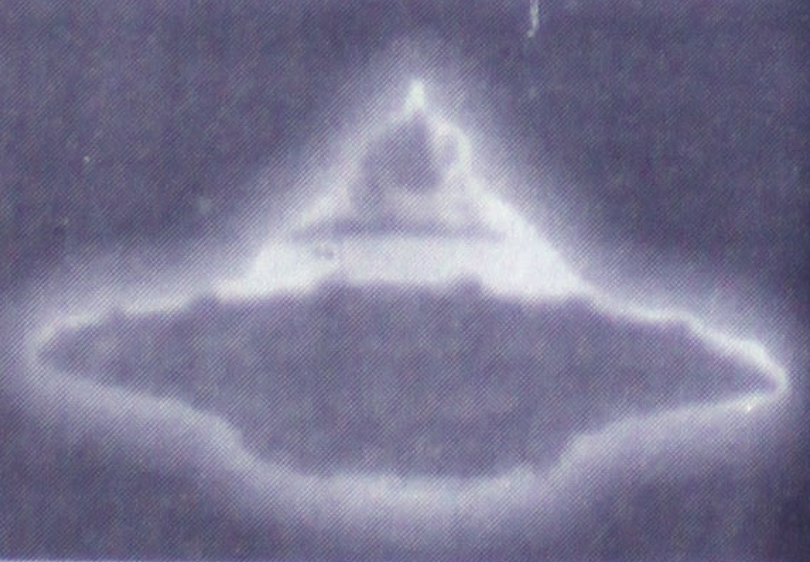
VIERNES 12 DE MAYO
FUNCIONES 7 Y 9:30 PM.
VENTA DE BOLETOS EN LAS TAQUILLAS DEL TEATRO
tasco

ELLA PREFIERE WARNER'S.
30% de descuento

Toda la mercancía de Warner's 30% de descuento.
Departamento Corsetería.
Válido del 5 al 14 de mayo.
Tarjeta cliente conSENTIDO. Haga de cada compra una inversión y gane en el futuro compras gratis. Consulte las bases

Fábricas de Francia
Centro de Atención Telefónica C.A.T.: 01•800•713•55•55 www.fabricasdefrancia.com.mx

Schwartz también deja Televisa

Fernando Schwartz se incorpora de lleno a un sitio deportivo de Internet con sede en Miami

Cd de México.-El martes por la tarde, Fernando Schwartz, comentarista de Televisa Deportes, se reunió con sus jefes para llegar a un acuerdo sobre la inquietud que tenía desde hace tiempo por abandonar la televisora. Aunque no quiso dar detalles de qué fue lo que hablaron, aseguró que se va en buenos términos.

"Sí dejo Televisa y fue por lo mismo que manifesté, prácticamente decidí que mi ciclo aquí había terminado. Ya había hablado con mis jefes sobre la situación de irme desde antes de mi viaje a Pennsylvania, pero se concretó apenas ayer por la tarde", dijo Schwartz.

"No me gustaría entrar en detalles de qué fue lo que hablé con ellos porque es un pacto de caballeros, pero puedo decir que esto no fue ni renuncia, ni despido". El periodista aseguró que su salida no tiene nada que ver con la reciente renuncia de Alfredo Domínguez Muro, director de Televisa Deportes.

"Quiero aclarar eso porque no tiene nada que ver con Domínguez Muro, ni tampoco aspiraba a su puesto ni nada de lo que ya se ha estado especulando. Lo mío se dio antes y lo de él después, y que cada quien siga con su camino". -¿En Televisa trataron de retenerlo? "Esas pláticas fueron privadas, pero el único comentario que puedo hacer es que me agradecían la entrega que tuve hacia esta empresa los 23 años que estuve, y que la puerta quedaba abierta para un futuro.

"El ciclo ya se había cerrado y creo que lo que alimenta el alma son los buenos retos. En esta empresa conseguí todos los objetivos que me había planteado cuando entré aquí, de 17 años, y 23 años después, que me voy de 40, en plena madurez, creo que es también momento de afrontar nuevos retos y nuevas expectativas".

A finales de este mes, Schwartz viajará a Miami, pues el portal sportsya.com le ofrece trabajo de tiempo completo, ya que anteriormente sólo le había prestado sus servicios a manera de colaboración."Tengo trabajando con ellos desde que nació esa empresa, hace un año y dos meses, era asesor editorial de ellos, aparte de estar con las cuestiones de columnista, y tenía el permiso absoluto de parte de Televisa para hacerlo, pero ahora con el crecimiento que ha tenido, pues para mí es un reto incorporarme de lleno para allá".

El comentarista se va el fin de mes y su novia lo alcanzará en cuatro meses más.

Aseguró que no se llevará a ninguno de sus compañeros de Televisa Deportes.

"De entrada no, porque no se trata de hacer una desbandada, se trata de que cada quien tenga bien cimentados sus intereses personales y profesionales, y en este caso me voy yo solo". La última aparición que Schwartz tuvo en la televisora fue el domingo en el programa La Jugada, donde entrevistó a Manuel La Puente. Y su última transmisión fue con el partido de México-Honduras, el cual se efectuó el viernes en Pennsylvania.

En cuanto a su trabajo en la radio, señaló que aún no ha concretado nada.

"Eso puedo decirlo hasta la semana que entra, porque lógicamente me tengo que sentar a platicar con las gentes involucradas, esto a la vez que para mí no es sorpresivo porque era algo que venía planteando desde hace un mes".

APUESTA POR LOS BOLEROS Y LO ROMÁNTICO

La noche del martes Alejandro Fernández presentó su nuevo material discográfico titulado 'Entre tus Brazos'

Por RUBÉN GARCÍA FERNÁNDEZ/ Reforma/México

Cd de México.-Ahora le llegó el momento de interpretar nuevamente boleros y arropado con la inspiración de Shakira, Francisco Céspedes, Kike Santander y el aval de Emilio Estefan Jr. como productor, Alejandro Fernández presentó la noche del martes su álbum Entre tus Brazos.

El Potrillo llegó al escenario instalado en el patio central del Club de Banqueros, para presentar su nuevo álbum ante periodistas nacionales y extranjeros, además de "la familia Sony (Music)".

En la velada organizada para el lanzamiento oficial del álbum, el cual desde hace unos días ya se encuentra a la venta, naturalmente el plato fuerte y hasta el postre fue Fernández, quien conquistó a más de 300 personas con tan sólo seis interpretaciones de su nueva producción.

No obstante que es su octavo disco, aseguró que con éste inicia un nuevo camino en su trayectoria artística, por lo que reconoció el esfuerzo de todas las personas que colaboraron con su granito de arena en la realización de Entre tus Brazos.

"Quiero aprovechar la ocasión para agradecer a todas las personas por su apoyo, por su cariño a lo largo de mi trayectoria", dijo.

Previamente, en dos pantallas gigantes, fue proyectado un video con testimoniales de Estefan, el compositor colombiano Kike Santander, el productor Roberto Blades, el videoasta Simon Brad y Eugenia León, entre otros, quienes tuvieron los mejores comentarios y augurios para el joven jalisciense. Vestido con traje negro y corbata

estampada clara, el hijo de Vicente Fernández abrió la noche, acompañado de 13 músicos y tres coristas, con "Háblame" (melodía de la autoría de Shakira) y "Estás Aquí".

Sin embargo, fue notoria su molestia porque el audio no estaba en óptimas condiciones. Incluso Santander se levantó de su asiento a media interpretación de "Si te Vas" -de su autoría- corregir algunas fallas del sonido.

Afortunadamente, los momentos incóm[...] que vivió el artista no fueron suficientes como estropear su noche, es más, sacó a lucir la [...] artística ganándose el aplauso generalizado [...] audiencia al término de cada canción.

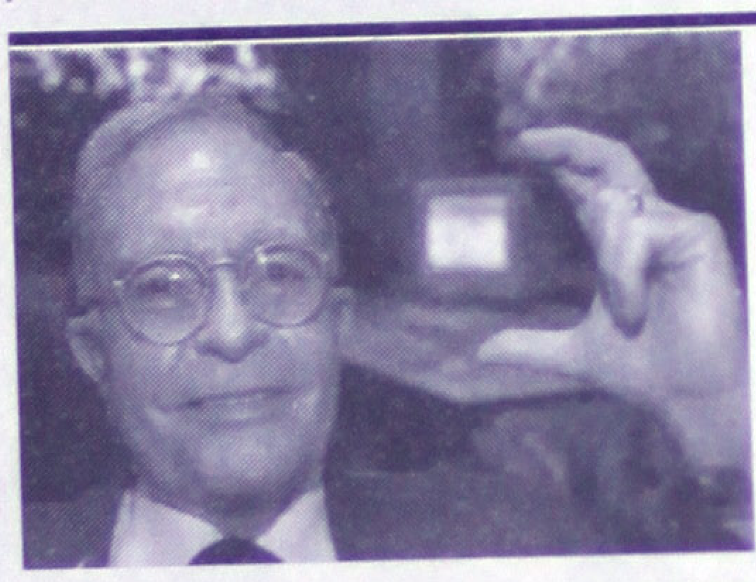

Pide le regresen su fras[e]

Raúl Velasco aprovechó su charla con los usuarios de Reforma.com, par[a] platicar de su vida, sus proyectos y de su famosa frase "aún hay más"

Por MARCO ANTONIO OLVERA

Cd de México.- Aunque con Televisa ha quedado en buenos términos, Raúl Velasco aprovechó la charla que tuvo ayer en Reforma.com para pedir a los ejecutivos de la televisora que le cedan los derechos de su frase "aún hay más", que identifica desde hace 29 años.

"Pido que sólo la liberen porque desde siempre me ha acompañado.

La registraron como si la hubieran creado y ahora la tienen bajo derechos de autor... Hoy he creado una nueva: 'Luz rosa para todos'; la frase proviene de la luz del corazón de Cristo, es la luz del amor que siempre invocó para todos", apuntó Velasco.

El conductor aseguró también que nunca regresaría a la pantalla chica con un programa similar a Siempre en Domingo.

Tranquilo, lleno de espiritualidad y con la sonrisa que siempre lo caracterizó, reconoció que todavía no logra desprenderse del recuerdo que le dejó su trabajo en la televisión, ya que de manera esporádica lo extraña y hasta lo hace llorar.

Las polémicas que han generado figuras como Adal Ramones, Sergio Andrade y Pati Chapoy tampoco han pasado desapercibidas para Velasco: de Andrade dijo que está convencido de que sigue siendo un gran compositor, pero para juzgar sus supuestos ilícitos están los tribunales.

Con Chapoy, aseguró, lo une una amistad, pues además de ser su comadre, la titular de Ventaneando vivió en su casa y de ahí salió para después casarse con Álvaro Dávila.

En el caso del conductor de Otro Rollo fue más contundente: "El señor Emilio Azcárraga (Milmo) no hubiera permitido que se burlaran al aire de la gente que le ha dado mucho a la empresa, pero ahora estamos en otros tiempos. Cuando uno comienza, hay que hacer de todo para llamar la atención, pero Adal (Ramones) debe de tomar conciencia de su responsabilidad como comunicador", señaló Velasco.

Al ser cuestionado sobre la posibilidad de que trabaje en Televisión Azteca, el comunicador aseguró que es muy tarde para cambiar de camiseta y que ni todos los millones del mundo lo harían feliz como ahora.

Con respecto a Yuri, sostuvo que ha encontrado su rea[...] ción como ser hu[...] no, ya que dejó lo[s ca]minos falsos com[o la] droga, el alcohol [...] y la promiscu[idad] sexual.

Velasco ase[guró] que no le sigue la [...] lla a las emisione[s Do]mingo Azteca y [...] de Semana, por lo [...] se siente incapa[...] do para opinar so[bre el] trabajo de sus [cole]gas. Contesó ad[...] que sus mejore[s ami]gos artistas s[...] siendo Julio Igl[esias], José Luis Rodr[íguez] "El Puma", Em[...] Gloria Estefan, [...] cardo Montaner.

"Muy poc[...] tiene la bonda[d ...] agradecimiento [...] estrellas que h[...] cionado puedo [consi]derar que son mi[s ami]gos. Cuando v[...] Miami, cenamo[s jun]tos y por fortun[a] mos una convi[vencia] muy agradable", [...] testó.

Exhiben, en Japón, collar de perlas de Marilyn Monroe

El collar que DiMaggio regaló a Marilyn fue una de las pocas joyas auténticas que lució la actriz TOKIO (AFP). El collar de perlas que Joe DiMaggio regaló a MarilynMonroe y que ésta lució durante su luna de miel en Japón, se á expuesto en este país a partir del miércoles. "Este collar es la verdadera joya que lució Marilyn", indicó Tatsuo Inoue, portavoz de la firma K. Mikimoto, especialista de la producción de perlas cultivadas y fabricante del collar en cuestión. El collar, que en la época era el más bello de la colección Mikimoto, será expuesto en la isla de las perlas Mikimoto, en la prefectura de Mie (oeste de Japón) del 3 al 10 de mayo, y del 3 al 31 de agosto próximo. Durante el viaje de luna de miel de Marilyn y DiMaggio, en 1954, el flamante esposo de la estrella le regaló un collar de 39 perlas de 0,85 a 1 cm de diámetro, que compró en la tienda Mikimoto de Ginza, el barrio elegante de Tokio. La actriz siguió utilizando la joya después de divorciarse de DiMaggio y solía decir a sus amigos: "llevarlo me recuerda los buenos tiempos". Marilyn le regaló el collar después a Paula Strasberg, quien, después de la muerte de la diva, en agosto de 1962, se lo regaló a su vez a su hija, la actriz Susan Strasberg. "Esas perlas fueron una de las raras alhajas auténtica que Marilyn tuvo. Todas las otras eran de pacotilla", escribió Susan en una carta conservada por Mikimoto. La firma compró el collar a fines de 1998 en Estados Unidos, poco antes de que el mismo fuera subastado.

MENSAJE DE TONY FIGUEROA

"CONOCE EL ARTE DE SER CREATIVO PARA DEJAR DE SER COMÚN Y ORDINARIO"

Vivir sin límites

El éxito ocurre cuando nos preparamos y después salimos con mucho entusiasmo a buscar la oportunidad.
Como dijo Napoleón Hill «una sola idea puede resolver tus problemas de por vida, solo estimula tu creatividad y aviéntate hoy mas que nunca, triunfan los audaces, es cuestión de intentar hasta lograr y si solo eres constante conocerás el poder de la autorrealización hacer lo que te gusta hacer.
Confía en ti, solo te tienes a ti para triunfar.
Una persona que cree tiene mas fuerza que 100 que solo desean o les gustaría cambiar.

"Una idea con visión y acción puede cambiar tu vida".

TU AMIGO: TONY FIGUEROA

Hotel Ejecutivo IN[N]

ESTE Y TODOS LOS DOMINGOS

Domingo de Tianguis en el Hotel Ejecutivo IN[N]

Si ven a la exposición y venta [de] libros usados, antigüedades y [...]

Informes y Reservaciones a los Tel[...] 12-04-77, 12-07-16 y 12-08-[...]

Meridiano
TIEMPO DEPORTIVO extra
Viernes 5 de Mayo del 2000

Sydney 2000
FALTAN 135 DIAS

Punto de vista
Estalló la bomba

Por el fracaso de la Sub-23...

ANTE LOS TECOS EN PARTIDO PENDIENTE

Atlas suma o se queda

dalajara.- Atlas está obliga- sacar por lo menos un empa- el encuentro que sosten- este viernes ante Tecos de AG, pendiente de la jornada el Torneo de Verano, pasar ir con la esperanza de llegar to a la liguilla.

partido, en el estadio Tres larzo, será el segundo de o que tienen que disputar a semana los dirigidos por nico argentino Ricardo An- Lavolpe, por lo compromi- el certamen local y la Copa tadores. Los integrantes del estarán motivados en este romiso, en virtud de que el oles vencieron 2-0 a Junior rranquilla en los octavos de de la Libertadores, y trata- e vencer como visitantes a Tecos que prácticamente tienen nada que hacer en certamen.

ctoria le daría una mayor anza a los Rojinegros de a la gran «fiesta» del futbol ano de la Primera División, e se apoderaría del segun- io del Grupo Tres, el cual a con América, equipos que de evitar la reclasificación. onjunto jalisciense sacara s puntos frente a Tecos, un e en su último partido del le bastaría para asegurar liderato de su pelotón e una victoria en esa jorna- mbinada con una derrota ntos Laguna, le daría la Atlas, que hasta el momen- umado 23 puntos luego de ctorias, cinco empates y derrotas, saldrá como fa- en este encuentro, pero deberá estar antento en todas sus líneas porque tendrá un rival complicado que intentará cerrar de manera decorosa su actuación en la competencia regular.

Los Tecos de la Universidad Autónoma de Guadalajara quedaron fuera de la liguilla por el título veraniego tras la victoria que obtuvo la víspera Pumas por 3-1 sobre Toros Neza, en partido pendiente de la fecha 15 y que dio la clasificación a la liguilla al cuadro de la UNAM.

Los anfitriones buscarán aprovechar su condición de local para derrotar a su rival en turno. La UAG es cuarto de Grupo Uno, con cinco triunfos, un empate y nueve descalabros.

AL HABER DESCENDIDO TOROS NEZA A PRIMERA "A"

Nada de franquicias: JAH

México.- Juan Antonio Hernández, presidente del club Toros Neza, no tiene contemplado, por el momento, comprar la franquicia del equipo que ascienda de la Primera División A y, por el contrario, planea reorganizar la escuadra mexiquense.

Aunque el máximo directivo del conjunto burel continúa guardando silencio y evita las entrevistas, al término del partido entre Pumas y Toros, hizo saber, por conducto de Ulises Bautista, que no piensa adquirir al Irapuato ni al Real San Luis, ni a ningún otro equipo de la división de ascenso.

El silencio de Hernández quizá sea comprensible, ya que de esa manera se ahorra las explicaciones del por qué descendió el Neza o de responder a los señalamientos que lo hacen responsable del descenso del conjunto que dirige.

Bautista, gerente del once mexiquense, mencionó que las indicaciones que tiene de Juan Antonio Hernández son las de mantener al plantel en la Primera División A, la de reorganizar sus filas y la de hacer las inversiones económicas necesarias para reforzar la escuadra en busca de su rápido regreso a la Primera Nacional.

Sobre la posibilidad de que Hernández, ahora que tendrá dos equipos en la Primera A pudiera vender a Leones de Zacatepec, Bautista dijo que el titular de ambas franquicias no contempla esa eventualidad, sino que también entra en sus proyectos para darle nueva orientación a dicho equipo.

Puntualizó que la escuadra del ingenio cañero será reforzada en las dos últimas jornadas por jugadores del Toros Neza y que los técnicos decidirán quiénes serán los elegidos, ya que no quitan el dedo del renglón de que Zacatepec pueda subir al máximo circuito para el próximo campeonato.

El Mónaco, actual campeón de Francia y con la participación de Rafael Márquez quien vuelve a la actividad europea después de su participación con el seleccionado mexicano Sub-23, derrotaron por 5 goles a 2 al conjunto de Le Havre, equipo que con esta derrota se va directo a la segunda división del fútbol galo.

Los goles monegascos fueron llevados a cabo por Simone al 20' y al 72', Gallardo al 48' y Trezeguet con un par, uno al 78' y también al 83'.

Por el equipo de Le Havre, Beuzelin marcó al minuto70 y Custovic al 80'.

Sorpresivamente y con el semblante triste, el argentino Alejandro Glaría anunció su salida de los Tuzos, debido a que no entra en los planes del técnico del equipo, Javier Aguirre. «Hablé con Aguirre y me dijo que no entro en los planes para el próximo torneo. Es una lástima, debo buscar nuevos horizontes y una mejor situación económica para mi familia», expresó quien fuera el anotador del gol de oro con el que los albiazules se coronaron en el Invierno 99.

El campeón mundial de los pesos completos, el británico Lennox Lewis, afirmó su deseo de combatir ante Mike Tyson por una bolsa de 50 millones de dólares. Tyson, sin embargo, parece decidido a seguir enfrentando a rivales menores, como Lou Savarese, con quien combatirá el 24 de junio, según confirmó hoy su manager, Shelly Finkel.

Programa SEDNE-SEP-CONADE se desarrolla progresivamente en Nayarit

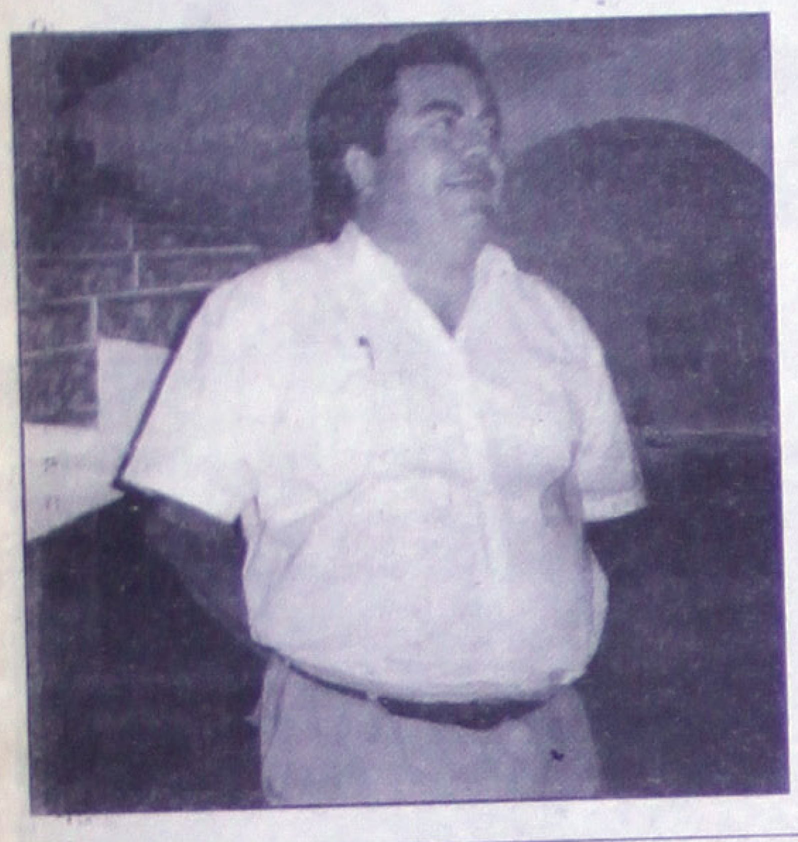

Por Arturo Jáuregui
MERIDIANO

El coordinador del programa SEDENA-SEP-CONADE, en lo que respecta al área deportiva, Eusebio Jiménez Ramos dio a conocer que ya se realizó la entrega del material blanco, cachuchas, así como el equipamiento deportivo, ello por indicaciones del director del instituto del deporte en la entidad, Armando Javier Escobar Delgadillo.

Con ello, se permite que toda la población nayarita conozca el deporte y lo practique, y se ha estado dando cumplimiento al mismo, dándole a todas las comunidades esa oportunidad, tarea que se realiza a través de los promotores deportivos voluntarios del Servicio Militar Nacional (SMN).

Además, permite que actividades deportivas como el futbol, basquetbol y volibol sean todas difundidas en todas las localidades de los diferentes municipios que integran el Estado de Nayarit.

En la entrega del material deportivo y blancos, se realizó para el beneficio de diez municipios, tales como:

Acaponeta.
Huajicori.
Tecuala.
Santiago Ixcuintla.
Tepic.
Xalisco.

Lo anterior, se realiza con la finalidad de diferenciar a los promotores deportivos voluntarios del SMN de los demás conscriptos, logrando así darle la importancia debida a uno de los programas que nace en el sexenio del doctor Ernesto Zedillo Ponce de León, y se espera que siga adelante.

El comandante de la 13ª Zona Milita, Eleazar Castro Gómez estuvo presente en la entrega del material, la cual realizó el director del instituto del deporte, Escobar Delgadillo, así como el director del deporte municipal, Martín Rojas, haciendo consciencia en los jóvenes de los promotores, que promover el deporte en el estado.

Por otra parte, la jefatura de recreación señal[...] se tiene la preocupación y el interés de qu[...] actividades se efectúen en buen camino, y ac[...]mente se está trabajando con cuatro progr[...] importantes, tal es el caso del proyecto man[...]mano, que es para niños internos del Cent[...] Rehabilitación Social de Menores Infractore[...]

Además, se cuenta con el torneo indíg[...] que es especialmente para esa poblaci[...] actualmente se trabaja con el Instituto M[...]cano del Seguro Social con la escuela [...] niños indígenas, lo que vendría a dar un r[...] importante al estado, puesto que a esta [...] se le tenía marginada y, hoy se les est[...]mando en cuenta.

Por último, Jiménez Ramos señaló que el ins[...] del deporte trabaja en beneficio de esa pobl[...] en materia deportiva.

Discapacitados y Bellavista SON APOYADOS en el deporte

Por Arturo Jáuregui
MERIDIANO

El titular del instituto del deporte de la entidad cora, Armando Javier Escobar Delgadillo dio a conocer que los deportistas sobre sillas de ruedas, están a punto de estrenar sillas de ruedas con una buena tecnología, y los mismos deportistas fueron los que eligieron el modelo, siendo estas –las sillas- de aluminio que se están fabricando en la ciudad de Guadalajara, Jalisco.

Para hacer la entrega de las mismas, se contempla realizar alguna actividad, y con ello se cumple a una añeja demanda, problema que plantearon los discapacitados desde hace tiempo atrás.

En total son diez sillas de ruedas las que se mandaron a fabricar, pero la persona que las realiza regalará dos más, para sumar un total de doce, ello para deportistas que no están en el conjunto pero que se incorporarán con el tiempo.

Los deportistas sobre sillas de ruedas, asistirán a la ciudad de Tamaulipas, es por ello que se pretende conseguir apoyo en la iniciativa privada para que la actividad de los nayaritas en el deporte sea continua, además para que los "coras" estrenen su sillas, y la respuesta ha sido positiva.

EN APOYO DE BELLAVISTA

En la celebración del 73° aniversario del Club Bellavista, este mismo le hizo una cordial invitación al alto mando del deporte en Nayarit, Armando Escobar realizó un recorrido por las instalaciones deportivas, y se detectaron algunos detalles de origen, tal es el caso de la cancha de usos múltiples, donde se practica el futbol rápido, quedó una lámpara que no ha funcionado por falta de balastro, y ello se arreglará fácilmente, además de que se observó la mala condición de los tableros de basquetbol.

Un punto que se le destaca a los directivos del deporte en Bellavista, es el cuidado de la cancha, pero cuenta con undulaciones, y para ello se le meterán catorce góndolas de tierra muerta, y los directivos se comprometieron a darle el mantenimiento, además de que se tiene el proyecto de inscribir en el Registro Nacional de Infraestructura Básica Deportiva las instalaciones del lugar.

Además, con el proyecto de la construcción de una alberca que sea autofinanciable, para que se le dé atención a los equipos de balompié que tiene Bellavista, y se beneficien en lo que respecta a la adquisición de uniformes o pago de arbitrajes.

KARATE DO TAMBIEN a la Universiada Nacional

Por Arturo Jáuregui
MERIDIANO

El profesor Jerónimo Carrillo Preciado, quien es entrenador de Karate Do, brindando sus enseñanzas en el Instituto Bujutzukan Karate Do, señaló que la delegación nayarita asistirá a la ciudad de Tamaulipas, donde participarán en la Universiada Nacional, y será mañana cuando viajen para competir los días 8 y 9 del presente mes.

En kata por equipo asisten tres jovencitas, las cuales cuentan con buenas facultades para salir adelante y obtener resultados positivos para Nayarit en el magno evento deportivo para el estudiantado de educación superior:

Equipo en KATA:
Angélica Alvarado Rodríguez.
Carmen Ramírez Betancourt.
Norma Navarro Corona.

El entrenador de las jóvenes, Carrillo Preciado dio a conocer que también se asistirá en kumite, donde también asiste un equipo de tres integrantes, las cuales son de lo mejor en la categoría universitaria.

Equipo de KUMITE:
Carmen Ramírez Betancourt. Menos de 53 kgs.
Carmen Corona. Más de 60 kgs.
Laura Jazmín Ayala Ulloa. Más de 60 kgs.

Por otra parte, Erick René Montes Rojas, es el único varón que asiste en Karate Do a la Universiada Nacional, y participará en Kumite en la categoría de menos de 60 kilogramos.

Se espera, que los jóvenes de karate obtengan resultados satisfactorios, para que con ello demuestren que aunque no obtuvieron medallas en la Olimpiada Infantil y Juvenil 2000 celebrada en Sonora, tiene la capacidad y nivel competitivo en el ámbito nacional.

YAMAHA
Motocicletas, Refacciones y Servic[...]
Felicita a los Motociclistas Nayaritas en su dí[a]
1° de Mayo
Día Nacional del Motociclista

oftbol en Playoffs

rogramación del V Torneo Popular de oftbol "José de Jesús Becerra"

A	CAMPO	JUEGO
0	C.C.C. 1	Fira vs. CONAFE
0	C.C.C. 2	Cinematografistas vs. Cronistas
0	C.C.C. 1	IMSS vs. Alcalá
0	C.C.C. 2	CNOP-Secc XX vs. Coqueros
0	C.C.C. 1	DICONSA vs. Sagar
0	C.C.C. 2	Telmex vs. Insp. Tránsito
NDIENTE		Megacable vs. CNA

LA DE POSICIONES

PO "A"	GRUPO "B"
matrografistas	Megacable
P-Secc XX	IMSS
á	Coqueros de Tuxpan
	Proyecto Cronistas

A: Los equipos de
NSA.
r.
AFE.
ex.
ito
tecedora de aceros.

rán a round robin, es decir, todos contra todos para sacar un primer, ndo y tercer lugar.

¡La UAN pierde ante Chihuahua!

Por Miguel Curiel Aguilar
MERIIDIANO/Enviado Especial

Ciudad Victoria, Tamaulipas.- Ayer finalizó la participación de la escuadra de béisbol de la Universidad Autónoma de Nayarit en la Universiada 2000, que se celebra en el norte del país.

En el último choque de la novena dirigida por Ariel Lugo Corrales y Alejandro Campoy Valdés enfrentaron a la potente escuadra de la Universidad Autónoma de Chihuahua y los nayaritas perdieron por pizarra de 13 carreras a 3, en encuentro celebrado en el parque "México" que se ubica cerca del libramiento carretero de Ciudad Victoria, jugándose en una temperatura ambiental cercana a los 40 grados centígrados.

Con la derrota del miércoles ante el Instituto Tecnológico de Tijuana, Baja California, las esperanzas de calificar se decidirían precisamente ayer viernes ante los "dorados" de la UACH, pero el conjunto norteño tiene mejor béisbol y fue mejor en el diamante. Sin embargo los nayaritas hicieron lo posible por detener la batería ofensiva a pesar de que en la primera entrada recibieron 3 carreras, respondieron a la altura del tercer episodio y lograron empatar el score. Hubo entrega y ganas para jugar buen béisbol por parte de los integrantes de la Universidad Autónoma de Nayarit, pero ante los peloteros de Chihuahua poco se pudo hacer, además de que la mayoría de estos jugadores están incluidos en conjuntos de pelota profesional y 4 de ellos están en sucursales de equipos de grandes ligas. El lanzador que inició la ruta fue Alberto Campos, manteniendo dominados en los primeros 5 inings a los toleteros de Chihuahua. Campos fue quien perdió el juego, lanzando 5 entradas un tercio, aceptando 10 imparables y 6 carreras, fue relevado por el pitcher derecho Roberto Trejo, que lanzó el resto del juego y aceptó 5 hits y 7 carreras.

Por los "dorados" de la UACH el pitcher que ganó el juego fue Julio Aceves, quien aceptó 9 hits y las 3 carreras de los universitarios nayaritas. Fue relevado en el último tramo del encuentro, cuando faltaba un solo out y vino Alberto Cruz a completar la faena en jugada de trámite. En términos generales, la participación de la novena de la UAN en la Universiada, se puede considerar positiva y de aprendizaje; se ha visto que en la etapa regional Nayarit es potencia y logra pasar a los juegos nacionales. Ahora se tendrá que seguir trabajando fuerte por parte de Ariel Lugo y Campoy para fortalecer el equipo y mediante la práctica constante para la próxima Universiada se pueda aspirar a más, aunque sabemos que la fuerza del rey de los deportes, la mejor pelota caliente en el ámbito de instituciones educativas se juega en el norte del país. Cabe mencionar que el rival de ayer de los universitarios nayaritas es el actual campeón de béisbol universitario.

La seriedad con que fue tomada la participación de la escuadra de béisbol de la UAN, quedó de manifiesto, porque el rector de nuestra máxima casa de estudios, Lic. M.C. Francisco Javier Castellón Fonseca otorgó todas las facilidades para que los peloteros no tuvieran contratiempos, y este trabajo durante el viaje y la estancia aquí en Ciudad Victoria fue desarrollado a la altura por parte del director de actividades deportivas de la UAN, Jorge Humberto López Córdoba, que siempre estuvo atento a las solicitudes del manejador y coach de la novena universitaria y en correspondencia los peloteros se entregaron en el diamante y mostraron respeto y disciplina en su estancia en esta ciudad del norte de México. El retorno fue ayer a las 20 horas, y el día de hoy viernes, entre las 12 y 13 horas, estará llegando la delegación deportiva de la UAN a tierras nayaritas.

lentos de letismo en GUEO REOLIMPICO

ro Jáuregui
ANO

ador de Talentos Deportivos de Atletismo nte del Club atlético Venados, Ricardo lo González dio a conocer que con el ue obtuvieron asistirán a la ciudad de ientes, Aguascalientes, donde participa- atletas nayaritas en el evento denomina- Pequeñas.

egoría Infantil Menor, el único que asiste encito Edwar Lomelí Hernández, quien á en los 80 metros con vallas y 150 metros

tanto, en lo que respecta a la categoría layor, los que participarán en las Ligas son Analilia Irene González, quien com- alto de longitud y 800 metros planos;

Rayo Solis lo hará en salto de altura; ora en compite en los 80 metros con to de longitud, y Zamir Ahumada estará ación en lo que es 80 metros con vallas altura.

rte, la jerarquía juvenil menor también participación, pero solamente con tres , tal es el caso de Ana Indira Miramontes, petirá en las pruebas de 200 y 300 vallas, siendo una de las mejores cartas en los juegos olímpicos juveniles e 000, a celebrarse en Guadalajara, Jalis-

te, también estarán participando en ntes Karen Caro Amescua en los 100 y con vallas, mientras que Celia Adanel nosillo lo hará en los 400 y 800 metros e espera que el rendimiento de estos a bueno, pero si existen imperfeccio- e pulirán previo a la olimpiada.

Tú eliges el regalo,

¡y mamá escoge el modelo!

Nec Nex 2600 Digital
$300.00 en tiempo aire
$1,299(más I.V.A)

Nokia 918
$100.00 en tiempo aire
$699(más I.V.A)

Nec 920
$300.00 en tiempo aire
$699(más I.V.A)

Amigo Kit tiene los mejores equipos que incluyen:

- Roaming Automático Nacional
- Identificador de llamadas
- Modalidad "el que llama paga"
- Aun cuando no tengas saldo disponible puedes seguir recibiendo llamadas

Sin contrato, sin fianza y sin renta mensual con Amigo Kit de Telcel es ¡fácil y rápido!

·669·1010·
VENTAS A DOMICILIO

Visita a tu Distribuidor Autorizado Telcel.

Vigencia al del 24 de abril al 15 de mayo del 2000 o hasta agotar existencias. Disponible en la región 5 (Colima, Jalisco, Michoacán y Nayarit). Los precios no aplican con ninguna otra promoción.

telcel Digital PCS
www.telcel.com

PROGRAMACION DE LA AFEN

LIGUILLA DE TERCERA FUERZA PARA EL DIA 7 DE MAYO

PARTIDO			HORA	CANCHA	DIA
BRITANIA	VS	L. CARD. «A»	9:00	EJIDO	DOM
RASTRO	VS	EJIDO	10:30	TAXISTAS	DOM
TAXIS VERDES	VS	DEPVO. CONST.	12:00	T. Y LIBERTAD	DOM
L. CARD. «B»	VS	TELESEC	12:00	TAXISTAS	DOM

LIGUILLA DE COPA INTERMEDIA PARA EL DIA 6 DE MAYO

ACAYAPAN	VS	T. Y LIBERTAD	10:30	LAGUNA #1	DOM
14 DE MARZO	VS	CONDE	15:30	LAGUNA #2	DOM
SABRITAS «A»	VS	ALUM.HER.ACAY	12:00	LAGUNA #1	DOM
LOSPRIMOS	VS	B.ABASTOS	14:00	LAGUNA #1	DOM
STA. TERESITA	VS	H. CASAS	15:30	LAGUNA #1	DOM
MOJARRAS	VS	LO LAMEDO «B»	10:30	LAGUNA #2	DOM
EXTAMEX	VS	STA. CECILIA	12:00	LAGUNA #2	DOM
CHAPULTEPEC	VS	PEÑITAS	15:30	EJIDO	DOM

PARTIDO POR EL 1er. LUGAR DE GRUPO

PEÑITA	VS	BARRUTIA ABASTOS	17:00	EJIDO	VIER 5

INTERMEDIA PARA EL DIA 5 Y 6 DE MAYO

GRUPO #1

JUEGO			HORA	CANCHA	DIA
MOJARRAS	VS	SABRITAS «B»	15:30	C.C.C. #7	SAB
AL.HERR.ACAY	VS	L. CARD. «A»	15:00	CAMINERA	SAB
M. EL NAYAR	VS	PUMAS	PIERDEN LOS DOS		
SELLOSROSAS	VS	JAGUARES	GANA	JAGUARES	
HALCONES 43	VS	H. CASAS	15:30	CD. MILITAR	SAB
TECOS «B»	VS	LOSPRIMOS	17:00	C.C.C. #7	SAB

GRUPO #2

TRIGOMIL	VS	SACRISTAN	17:00	STA. TERESITA #2	SAB
CONST. ASTROS	VS	T. Y LIBERTAD	17:00	STA. TERESITA #3	SAB
EXTAMEX	VS	L. CARD. «B»	16:30	CAMINERA	SAB
PALOMAS	VS	ALIN. MTY	12:00	NAYARABASTOS #1	DOM
MULTI-TEPIC	VS	CONST. CMA	10:30	STA. CECILIA	DOM
ESP. INTELIG.	VS	P. ELECT.	GANA	P. ELECT.	

GRUPO #3

REFUGIO	VS	SUP.SERV.VARGAS	GANA	SUP. SERV. VARGAS	
LAS CONCHAS	VS	E. G. ELIAS	GANA	LAS CONCHAS	
MARINELA	VS	STA. TERESITA	15:30	STA. TERESITA #3	SAB
STA. CECILIA	VS	F. LA MEXICANA	GANA	STA. CECILIA	
LOMAS ALTAS	VS	COMERCIANTES	11:00	SOLIDARIDAD	DOM
PLATANITOS	VS	ACAYAPAN	GANA	ACAYAPAN	

GRUPO #4

F.EXT.LAG.«A»	VS	TAXIS ROJOS	17:00	TAXISTAS	SAB
A.MARMOLEJO	VS	CONST. JAMZ	GANA	ATL. MARMOLEJO	
ALIJADORES	VS	SEG. PUBLICA	14:00	A. DE POLCIA	DOM
S.A.T.	VS	TECOS «A»	12:15	STA. TERESITA #3	DOM
SUTERM	VS	AGROP. HUGUIN	GANA	AGROP. HUGUIN	
D E S C.	VS	FERROMEX SSP			

GRUPO #5

F.EXT.LAG. «B»	VS	LOMAS LAGUNA	9:00	LAGUNA #1	DOM
SABRITAS «A»	VS	CHAPULTEPEC	17:00	ENT. XALISCO #1	SAB
LIBERTAD	VS	MIGUEL HGO.	14:00	NAYARABASTOS #1	DOM
EMB. EL TIGRE	VS	FAMCA	15:30	STA. TERESITA #3	DOM
SECONAYSOL	VS	LINDAVISTA	15:30	TAXISTAS	DOM
D E S C.	VS	ZAPATA			

GRUPO #6

LO LAMEDO «A»	VS	PEÑITA	GANA	PEÑITA	
REAL UNION	VS	NVO. PROGRESO	11:00	AMP. NVO. PROGRESO	DOM
COY NEZA	VS	CASA TEQUILA	GANA	CASA TEQUILA	
14 DE MARZO	VS	T. Y LIB. INDEP.	17:00	T. Y LIBERTAD	SAB
CE-RE-SO	VS	S.C.T	14:00	PENAL	DOM
D E S C.	VS	BARRUTIA ABASTOS			

GRUPO #7

LO LAMEDO «B»	VS	FRESNOS «A»	16:00	LAMEDO	SAB
REAL TENOCH.	VS	SERV.E.PRADO	7:30	C.C.C. #8	DOM
COL. J. GARCIA	VS	F.INT.RAMIREZ	13:30	NAYARABASTOS #2	DOM
FLORESMAGON	VS	CONCHAS «A»	14:00	STA. TERESITA #1	DOM
C.S.I	VS	ALUM. GARCIA	GANA	ALUM. GARCIA	
D E S C.	VS	LOMAS BONITAS			

GRUPO #8

RADIO KORA	VS	T. BLANCAS «B»	GANA	RADIO KORA	
MILAN	VS	MAT. SOLIS	10:30	SEC G. ELIAS	
DOM					
ATONALISCO	VS	SAN JOSE	17:00	C.C.C. #7	DOM
TIGRILLOS	VS	EL CONDE	16:00	CONDE	SAB
MTNEZ.FLORES	VS	EL PICHON	GANA	M.MTNEZ.FLORES	
FORTUNA	VS	T. BLANCAS «A»	PIERDEN LOS DOS		

PARTIDO PENDIENTE

CONST. CMA	VS	ALIN. MONTERREY	17:00	C.C.C. #5	SAB

TORNEO DE COPA VETERANOS DE LA A.F.E.N. PARA EL DIA 7 DE MAYO

JUEGO			HORA	CANCHA
BRITANIA	VS	CONST. GUIDO	7:30	2 DE AGOSTO
P. CRISPIN	VS	L. LAGUNA	7:30	T. Y LIBERTAD
BORBOLLON	VS	LEYES	GANA	BORBOLLON
EJIDO	VS	COLON	9:30	COLON
2 DE AGOSTO	VS	LOMAS ALTAS	9:00	2 DE AGOSTO
T. VERDES	VS	MOJARRAS	8:00	C.C.C. #1
SEC FED 2	VS	TECNOLOGICO	8:00	TEC. #2
TRANSPTS.	VS	CE-RE-SO	9:00	LA PENAL
A. Y EJIDO	VS	EXTAMEX	GANA	EXTAMEX

TORNEO DE COPA SUPER MASTER PARA EL DIA 7 DE MAYO

SPAUAN	VS	SAN ANTONIO «A»	9:00	C.C.C. #5
CAMEL	VS	GASOLINEROS	7:30	PROVINCIA
CINEMATOGFS.	VS	JALIJA	9:00	STA. TERESITA #1
SUTERM	VS	BELLAVISTA «B»	7:30	BELLAVISTA
SN ANTONIO «B»	VS	METMABJ	7:30	C.C.C. #5
TAXISTAS «A»	VS	ZAPATA	9:00	C.C.C. #7
V. GUARDIA	VS	ATZIMBA	9:00	6 DE ENERO
SETUAN	VS	LEYES	7:30	C.C.C. #7
TAXISTAS «B»	VS	EJIDO	7:30	EJIDO
ALIJADORES	VS	MOLOLOA «A»	7:30	STA. TERESITA #1
XALISCO	VS	COMPOSTELA	8:00	COMPOSTELA
MOLOLOA «B»	VS	MTZ. FLORES	7:30	STA. TERESITA #2

PROGRAMACION DE LA AFAEN

TERCERA FUERZA. LIGUILLA «VUELTA»-PARA EL DIA 6 DE MAYO

COCA COLA	0	V.S.	3	PUGA ESTADIO	PUGA	17:00
MORELOS	1	V.S.	1	BELLAVISTA	BELLAVISTA	15:30
LEON	3	V.S.	2	NACIONAL	«LEON» PASA A LA SIGUIENTE	
S.E.C.	0	V.S.	3	JERSYNAY	JERSYNAY	17:00

PRIMERA FUERZA. COPA RONDA 4 PARA EL DIA 7 DE MAYO

EJIDO RODEO	V.S.	REAL MIRADOR	ESTADIO N.A.O.	16:30
SILAHUA	V.S.	REF. LA BUJIA	ESTADIO N.A.O.	14:00
AMADO NERVO	V.S.	PASA A LA SIGUIENTE RONDA		

La Normal Superior d… Nayarit EN SUSPENS…

Por Miguel Curiel Aguilar
MERIDIANO/Enviado Especial

Ciudad Victoria, Tamaulipas.- Ayer, el conjunto de la Escuela Normal Superior de Nayarit que participa en fútbol soccer en la Universiada 2000 que se celebra aquí en Ciudad Victoria, tams, empató su tercer juego con lo que hizo 2 puntos en total en la primera ronda de calificación. El juego de balompié se llevó a efecto a las 9 de la mañana en el estadio "Marte R. Gómez" ubicado en el centro de la capital tamaulipeca.

El resultado fue de empate a un gol ante el Instituto Tecnológico de Yucatán, y el anotador del solitario gol del cuadro nayarita, que dirige Victor Ramírez Partida y Alejandro Montoya Cruz fue obra al minuto 20 de la primera parte de Ignacio López, manteniendo la ventaja la oncena de los normalistas nayaritas por espacio de 10 minutos, porque al minuto 30 fueron alcanzados en el marcador manteniéndose con empate a un gol hasta el final de los 90 minutos.

Hasta el día de ayer a las 18 horas, el responsable del equipo, profr. Victor Ramírez Partida esperaba la finalización del juego entre Chihuahua y Querétaro, porque precisamente del resultado del choque entre queretanos y "dorados" se podría dar la posibilidad de conseguir el pase para la Normal Superior de Nayarit; lo anterior en caso de que Chihuahua ganara por un marcador de 2 o más goles de diferencia y enseguida los equipos de La Normal nayarita y el Tec. De Yucatán en un volado decidirían quien pasaría a la siguiente ronda.

Al platicar con el entrenador de la escuadra nayarita se mostró satisfecho por el desempeño de su equipo, pese a que -dijo R… Partida- "se dom… encuentros se … área contraria … hemos tenido la … dad para meter la … en la portería y env… la red; por el mo… los muchachos est… poco desesperad… no poder anotar lo… que necesitamos, … hace que no func… equipo, pero est… vendrán, no qued… más que seguir tr… do fuerte.

Mañana tendrem… sultado final de la … cipación de la E… Normal Super… Nayarit en la Univer… 2000 en la primera … de eliminación en … soccer varonil, y … si consiguieron el … la combinación de … todos pasar a la si… te ronda o en su def… vendrán de regreso … por la noche arriba… la capital nayarita.

PARA EL PARTIDO PUEBLA VS. ATLAS

Inflación en la venta de boleto…

Puebla.- Indudablemente que el arrastre en la taquilla que tuvieron en los juegos ante Pumas y América -donde el sobrecupo y la reventa fueron un factor común- motivó a la directiva del Puebla a doblar el precio de las entradas para su próximo partido contra el Atlas.

Bajo el argumento de que la afición debe acostumbrarse al nuevo precio, previendo los juegos de Liguilla, hoy aparecieron las primeras quejas entre los desafortunados aficionados que, ya ubicados en las taquillas, no pudieron comprar los boletos, debido a que no esperaban que estuvieran al doble de su costo original.

La noticia de los nuevos precios fue divulgada en un boletín emitido por el club hacia los medios de comunicación.

Ciertamente el Estadio Cuauhtémoc es uno de los inmuebles que tuvo [illegible] las localidades más baratas: 25 pesos en la zona de rampas, 40 en la general (detrás de las porterías) y 80 pesos en la preferente, pero con la visita del América el precio se duplicó en … pesos, el argumento … mandatario fue … Ahora, sin decir … en Puebla tiene … con este precio … de las sedes más … de la Primera División. Esta medida, más … a acostumbrar al … nuevos precios de … tiene una relación … total de que el … eliminado del torneo … una oportunidad de … para recuperarse.

¿Porque somos los preferidos?

PORQUE TENEMOS:

LOS MEJORES PRECIOS

*Cervezas $12.00 Apleton $27.00
Tequila Cazadores $25.00 etc.
*Botanas GRATIS todos los días.
*Aire acondicionado y purificador de aire.

JUEVES

*Torneo de billar

VIERNES Y SABADO

*En la noche, música viva.
*Juegos de mesa y fut-bolito.
*T.V. Sky, para su deporte favorito.
*Música ambiental.
*Estacionamiento propio.

Y A PARTIR DE HOY

HORA FELIZ
(2X1 EN BEBIDAS NACIONALES
CERVEZA Y VINO COPEADO)
Todos los dias de 14:00 a 16:00 horas.

BAR
Los Gauchos

Av. Insurgentes
No. 734 Pte.
Teléfono
16-96-56
Tepic, Nayarit

VISITANOS Y COMPRUEBALO

LAS PAMPAS
PARRILLADA ARGENTINA
RESTAURANT - BAR

Extrategia Meridiano Comercial

Convierta su computadora en una máquina del tiempo...

Suscribase a **Meridiano**

Y reciba completamente GRATIS

COSTO DE SUSCRIPCIONES*
Semestral $ 640.00
Anual $1,150.00

Una forma fácil y divertida de conocer el siglo pasado.

Que el siglo XX es historia es una evidencia por todos conocidas, ahora bien, como transitar por sus últimas horas es otra cuestión. Meridiano Propone a sus suscriptores una transición "informada", entretenida y original, con la colección de CD Roms multimedia "Historia de Siglo XX". Una auténtica "máquina del tiempo" que permitira al lector estar frente a frente con Picasso, Dali, Marylin, Einstein, Kennedy, Gorbachov, Clinton, los Beatles, saber qué estuvo de moda en los años 20, y que daños causaron las guerras mundiales, cuántos avances nos dejaron las ciencias y cuanto ha cambiado todo desde 1900.

LA OBRA
Esta obra compuesta por 2 CD Roms, ofrece un exhaustivo análisis del siglo, decenio a decenio.
El lector podrá recorrer la crónica de la centuria siguiendo un ameno itinerario, gracias a la profusión de las imágenes en movimiento, vídeos, archivo sonoro, galería de personalidades, análisis de acontecimientos históricos, tendencias artísticas, descubrimientos científicos, deportes, modas y costumbres. Desde las enormes posibilidades que la Revolución Industrial pone al alcance de las potencias, pasando por la expansión comercial y el colonialismo, las tensiones que darían lugar a la primera gran guerra del 14 y como ésta marcaría a las sociedades de los Estados contendientes, la revolución de octubre, la forja de las nuevas potencias tras la guerra, la revolución soviética y la eclosión de las reivindicaciones de los movimientos obreros...El colapso de la Bolsa de Nueva York en el 29, la terrible depresión económica mundial que la siguió, el nacimiento de los movimientos fascistas que transformaron radicalmente el panorama político occidental...Los grandes movimientos migratorios.
Como trasfondo nada menos que las vanguardias artísticas, los descubrimientos científicos, los grandes avances técnicos, la llegada del cinematógrafo...
Pasando por la conquista del espacio, Mayo del 68, la primavera de Praga, la bipolaridad y la guerra fría, la caída del muro del Berlin.
Hasta nuestros días, en que un nuevo conflicto bélico asola el corazón de Europa.
Las últimas entregas de la colección estarán actualizadas al detalle, completando una obra esencial en su biblioteca multimedia.
Imprescindible para entrar al nuevo milenio.

*** SUGERENCIAS PARA NAVEGAR POR EL SIGLO CON BUEN RUMBO"**
En cada CD Rom, tras un video introductorio, se abre el menú principal. Desde aquí podrá usted acceder a los diversos apartados que componen la obra: mundo, cultura, sociedad, ciencia, deportes y personalidades. Cada apartado está compuesto de numerosos "submenús" rico en imágenes y vídeos, que cada usuario irá descubriendo y que contienen fotografías, vídeos, mapas, gráficos y biografías. Una cronología que recoge los acontecimientos más dignos de mención, ayuda al usuario a situarse de inmediato en el contexto histórico de su consulta. En la barra de control encontrará todas las funciones necesarias para sacar el mayor partido a la obra: imprimir, volver atrás, volver al menú principal o abrir el índice del contenido del CD Rom. Además, el usuario podrá amenizar su búsqueda escuchando una recopilación de músicas originales de la época con sólo hacer "click" en el icono "gramófono".

Llame y con gusto le atenderemos. ☎ 12-01-45 Ext. 105, 106 y 108

Century 21
Pinsa
3er. Lugar a Nivel Nacional

Raíces el Mejor Servicio Profesional

CASAS EN VENTA

De oportunidad se vende excelente propiedad muy amplia, ideal para bodega o fábrica 700 m2, bien ubicada. LCV-565

FRACCIONAMIENTO JACARANDAS
Excelente casa, recámara con tina, hidromasaje,terraza al frente ¡Pregunte por ella! RCV-541

CIUDAD DEL VALLE
Cómoda casa en excelente ubicación, cochera techada, tres recámaras, 1 ½ baños, 2 plantas, estudio, a tres cuadras de Plaza San Rafael, precio por debajo de avaluo. Aproveche. RCV-563

COLONIA LINDAVISTA
Excelente casa 2 plantas, 3 recámaras, baño-vestidor y tina. Preciosa vista al cerro de San Juan. RCV-403

Excelente casa portón eléctrico, cochera techada, 2 autos, cocina integral, cuarto de lavado, estudio, 3 recámaras, 2½ baños, pregunte por ella. RCV-477

COLONIA CENTRO
Edificio en venta 4 niveles, magnífica ubicación y estado de conservación, cualquier giro. LCV-523

Excelente ubicación frente a la Universidad, 3 recámaras, estudio, terraza, amplio jardin, alberca, cochera 4 autos. RCV-551

Casa de un nivel, 280 m2 terreno, 150 m2 construcción, cochera 4 vehículos, 3 recámaras, 2 baños. RCV

COLONIA VERSALLES.
Amplia residencia, 4 recámaras, 4 baños, cochera 3 autos, salón de juegos, sala comedor, cocina, de oportunidad. Llámenos. RCV-515

JARDINES DE LA CRUZ
Amplia residencia 5 recámaras, cochera 2 autos, sala comedor, 5 baños, salón para juegos y sótano. Pregunte por ella. RCV-513

FRACCIONAMIENTO LAGOS DEL COUNTRY
Preciosa casa nueva, con autoportero para 2 autos, cocina integral y desayunador, sala comedor, cocina, 2½ baños, 3 recámaras, cada una con closet, pregunte por ella. RCV-571

COL. BUROCRATAS FEDERALES
Casa cerca de dos avenidas principales, 3 recámaras, 3 baños, sala-comedor, cocina, cochera 2 autos, muy buena ubicación, pregunte por ella. RCV-570

FRACC. LA HUERTA RESIDENCIAL
Ya encontro la casa de sus sueños con terminadas de primera. Conózcala no se arrepentirá, recámara principal amplia y con jazuzzi. RCV-583

SAN BLAS
Atractiva inversión, adquiera bungalows con excelente ubicación. Gran Oportunidad. RUV-599

LOCALES COMERCIALES

Local comercial con excelente ubicación, con cuarto frío. Llámenos. LCV-536

Bodega pequeña con oficinas. 320 m2 terreno, 440 m2 construcción. Ideal para cualquier giro. LCV-474

Locales comerciales ubicados en el cruce de 2 Avenidas principales de la Ciudad 130 m2 o aprox. LCR-423.

En renta funcional local comercial 2 privados, 4 baños, 300 m2. Pregunte por el. Avenida Juárez e Independencia. RCV-479

Se renta departamento con tres recámaras con buena ubicación. RDR-596

AV. DEL VALLE 89-9 CIUDAD DEL VALLE
TELÉFONO 14-18-02 Y 14-18-03

Festeje a Mamá
Una deliciosa

Carne para Birria .... $ 47.00 Kg
Carne para Asar .... $ 36.00 Kg

RES
BISTEK ...... $ 42.00
COSTILLA ...... $ 22.00
MOLIDA ...... $ 34.00
P/ AZAR ...... $ 42.00
P/ BIRRIA ...... $ 30.00

CERDO
CABEZA ...... $ 9.00
PIERNA ...... $ 36.00
ESPINAZO ...... $ 14.00
CHAMORRO ...... $ 18.00
PATITAS ...... $ 9.00
LOMO ...... $ 40.00
ADOBADA ...... $ 36.00

SI HAY
Servicio a Domicilio
16-77-57 y 12-09-23
Av. Proyecto Nº 111 Entre Ures y San Luis Col. Mololoa
Super Tianguis de Carnes del Parque
¡Simplemente lo Mejor!

GRANDIOSAS OFERTAS POR INAUGURACION EN...
EMDEYAPC S.A. DE C.V.
Conózcanos
EL MUNDO DE ELECTRONICA Y ACCESORIOS PARA CELULARES
TEL. 14-74-00
¡¡¡ ENTERESE DE NUESTRAS FABULOSAS OFERTAS Y APROVECHE !!!
ACCESORIOS PARA CELULARES
TODAS LAS FUNDAS PARA CELULAR
CARATULAS PARA CELULAR
MANOS LIBRES PARA CELULAR
CARGADOR PARA CELULAR DE CASA
ANTENAS PARA CELULAR
ANTENAS PARA CELULAR PARA CARRO
PLUG-IN CARGADOR PARA CARRO
BATERIA PARA CELULAR
PORTA CELULAR PARA CARRO
CARGADOR PARA CELULAR DE ESCRITORIO
CLIP GIRATORIO UNIVERSAL PARA CELULAR
¡¡HASTA AGOTAR EXISTENCIAS!!
EMDEYAPC
EL MUNDO DE ELECTRONICA Y ACCESORIOS PARA CELULARES

LECTURA: Santiago 2:14-26

¿Más quieres saber, hombre vano, que la fe sin obras es muerta? -Santiago 2:20

En la naturaleza, el relámpago y el trueno presentan una sorprendente ilustración de la relación entre la fe y las obras. Cuando el relámpago destella en el cielo, sabemos que luego vendrá el rugido del trueno. Sin relámpago no habría trueno, porque el uno es la causa del otro. De la misma forma, las buenas obras siempre acompañan a la fe que salva, porque una causa la otra. Debemos tener presente la clara verdad de que somos salvos por gracia y nada más que por gracia. Efesios 2:8,9 dice: «Porque por gracia sois salvos por medio de la fe; y esto no de vosotros, pues es don de Dios; no por obras, para que nadie se glorie.» Sin embargo, muchos creyentes que citan este pasaje con soltura ignoran el versículo siguiente: «Porque somos hechura suya, creados en Cristo Jesús para buenas obras, las cuales Dios preparó de antemano para que anduviésemos en ellas» (v.10). De la misma manera que el trueno no contribuye nada al relámpago, las buenas obras no le agregan nada a nuestra salvación. Más bien, son el «sonido» de la fe y seguirán a toda conversión genuina. Una sin la otra no constituye lo verdadero. La fe genuina siempre es evidente por lo que le sigue: una vida de buenas obras. -RWD

**LA FE SIN OBRAS ES PRESUNTUOSA;
LA FE CON OBRAS ES PRECIOSA.**

Le invitamos cordialmente a nuestras reuniones:
Martes 7:30 p.m. Domingo 9:30 a.m. Oramos.
Le esperamos en:
El León de Judá Comunidad Cristiana
Morelos 465 Pte. entre Parque Juan Escutia y Libertad. Col. H. Casas Tepic, Nay.
Para mayor información 16-38-47

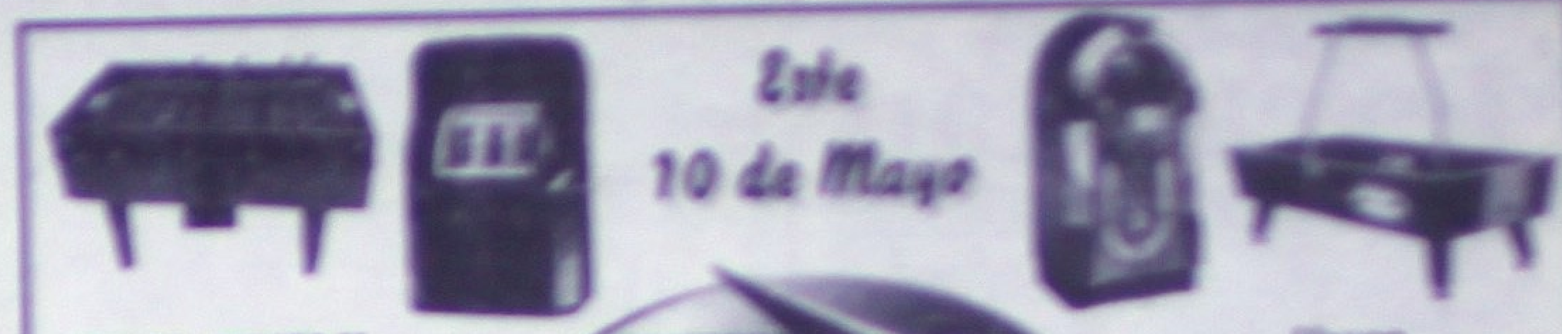

Este 10 de Mayo
VENTA, RENTA Y COMISION DE:
*Sinfonolas
*Mesas de Billar
*Futbolitos
y Juegos de Salón
CENTRAL MUSICAL RAM-HER
Unico Distribuidor en el Estado de ROWE
Llévale la música a Mamá...
Al contratar 1 Renta se le regala 1 Playera, 1 Cachucha y 1 Llavero
SUCURSAL LA PEÑITA: Av. Océano Pacífico 24 La Peñita de Jaltemba, Nay. Tel. 01 (327) 4-03-25
SUCURSAL P. SÁNCHEZ: P. Sánchez 318 Norte entre Victoria y Zaragoza. Tel/Fax 12-74-43 y 16-38-08 Tepic, Nayarit
MATRIZ: Av. Insurgentes 320 Ote. A un costado de la Central Camionera Tel/Fax 10-01-72 y 10-01-13, Tepic, Nay.

¿Tu Sistema Celular de Prepago no cuenta con Roaming?
Ven a CR5 y te activamos tu celular en Sistema Amigo con $500.00 de tiempo aire

Paga sólo $198.00
Activación $99.00
Ficha $500.00 T.A. $99.00
Celulares Región 5, S.A. De C.V.
DISTRIBUIDOR AUTORIZADO
telcel

Jacarandas Nº 206 Sur Teléfono 01(32) 14-72-15, 14-91-73 Tepic, Nayarit
Paseo de La Loma 183-A Col. Fray Junipero Serra Tel. 01 (32) 40-77-40 Tepic, Nayarit.
Local 2-A (A un costado de Alamoda) Plaza de Alica Tel. 01 (32) 13-43-71
Local 1-A Plaza Morelos (Durango esq. Morelos) Tepic, Nayarit
Av. Victoria esquina León, Tepic, Nayarit
Morelos 191 Ote. Jala, Nayarit
Av. Insurgentes esquina Zacatecas, Tepic, Nay.
Guadalajara 304 Sur Ruiz, Nayarit
Sostenes Rocha Nº 21 Int. 30, Plaza Tuxpan. Tuxpan, Nayarit
*PROMOCION VALIDA SOLO EN TEPIC Y GUADALAJARA SOLO EN EQUIPOS NUNCA ACTIVADOS CON TELCEL. APLICAN RESTRICCIONES

La dejó toda golpeada por la carretera libre...

¡MANIATICO QUISO VIOLAR BAILARINA!

automotriz
ALARMAS DETALLADO
DAI. ALARMAS
13-76-32 teléfono

Dio volteretas y salió volando...

¡SE MATO EN VOCHITO!

José David Ramírez Vázquez sufrió graves lesiones cuando andaba trabajando en Tecuala

Eduardo alias la «Brenda Magaly» y Ceferino alias la «Cinthia» ahora se encuentran tras las rejas por tratar de comprar joyas con un billete falso.

La judicial les echó el guante...

¡PAR DE 'LILOS' GASTABAN CON DINERO FALSO!

Meridiano de Nayarit

Alejandro García
Editor

$5.00

Sol
INFORMES
13-49-00
11-60-92

Encontraron amarrado al ganadero Pérez García...

¡RESCATAN VIVO A SECUESTRADO!

La Policía Municipal logró encontrarlo amarrado a un árbol de huanacaxtle, donde el plagiado permaneció tres días

Oliver Octavio Foukes Coronado resultó herido al estampar su motocicleta contra el Tsuru que se le atravesó repentinamente ayer por la avenida Allende.

La balaceó y a él lo navajeó, por degenerados

¡LA SORPRENDIO EN LA HAMACA CON SU HERMANO!

La balaceó y a él lo navajeó, por degenerados

¡LA SORPRENDIO EN LA HAMACA CON SU HERMANO!

*** Tremenda sorpresa se llevó Santos Moreno la madrugada de ayer cuando llegó a su casa y sorprendió a su mujer poniéndole los 'cuernos' con su propio hermano**

Alejandro García/Meridiano

Bahía de Banderas.- Tremenda sorpresa se llevó la madrugada de ayer, Santos Moreno que llegaba cansado y con ganas de descansar a su domicilio, pero en el interior observó que su mujer sostenía relaciones en la hamaca con otro sujeto y quería que se lo tragara la tierra cuando se percató de que se trataba de su propio hermano.

MANCORNADORA

De acuerdo con los informes de la Policía Judicial del Estado, se conoció que los hechos ocurrieron aproximadamente a las 00:00 horas de ayer jueves en un domicilio del poblado de La Loma, municipio de Bahía de Banderas. Silvia Guante Zúñiga, de 38 años de edad, originaria de Guerrero y vecina de Bahía de Banderas, es quien resultó lesionada presentando herida producida por proyectil de arma de fuego en ambos muslos.

Con referencia a lo sucedido, con mucha vergüenza comentó ante las autoridades que era la medianoche cuando ella sostenía relaciones en la hamaca del patio de su casa, con su cuñado de nombre Manuel, de 23 años de edad, pues tal parece que andaba bajo los efectos del alcohol.

Pero cuando más entrados estaban, a su casa llegó su marido Santos Moreno Sánchez, de 38 años que ya se dirigía a descansar cuando escuchó algunos ruidos y al asomarse, sorprendió al par de degenerados.

Sin hacer mucho ruido, se dirigió a su cuarto y tomó un rifle calibre .22, así como una navaja con la intención de matarlos y estando frente a ellos, gritó que se la iban a pagar y fue entonces que la mujer le desvió el arma y recibió los impactos en ambas piernas.

Pero también para el hermano tuvo, toda vez que le encajó la navaja en el abdomen para después darse a la fuga con rumbo desconocido, dejando a la mancornadora de su mujer y a su hermano, lesionados.

Minutos después fueron auxiliados y trasladados hasta el Centro de Salud del poblado de San Pancho donde quedaron internados, mientras que el agente del Ministerio Público procedió a tomar nota de lo sucedido y la policía se avocó a la búsqueda del agresor.

¡ASEGURARON DROGA EN ZONA DE TOLERANCIA!

*** Se logró la detención de Gonzalo Reyes Santana y el decomiso de poco más de 22 kilos mariguana**

Columba Rivera/Meridiano

Tuxpan.- En un recorrido de inspección y vigilancia efectuado por elementos de la Procuraduría General de la República (PGR) de la subsede de Acaponeta de la Delegación Estatal Nayarit en la zona de tolerancia de el poblado de Tuxpan, interceptaron a un individuo que tras revisarlo le encontraron droga en su poder.

Se trata de Gonzalo Reyes Santana, mismo que fue sorprendido por agentes federales en actitud sospechosa, siendo revisado y encontrándole en su poder un morral que contenía en su interior una bolsa de plástico transparente conteniendo vegetal verde y seco.

Tras ser analizado se encontró que era mariguana y al ser cuestionado en torno a la procedencia, Reyes Santana les manifestó que el enervante que traía consigo solo era muestra de varios costales que tenía ocultos y que pensaba vender, pues al momento de su detención andaba a la busca de un comprador.

Señaló que vendería cada costal en la cantidad de 300 pesos, y ante al declaración, los federales se constituyeron al domicilio del detenido ubicado por la calle Prolongación Corregidora sin número en el poblado de San Vicente, municipio de Rosamorada.

Fueron en total 3 costales que arrojó un peso total de 21 kilos 495 gramos y sumando lo del morral arrojó la cantidad de 22 kilos 315 gramos de mariguana.

Cabe señalar que al momento de su detención, se le aseguró una báscula de gancho para 12 kilogramos.

Por otro lado, la droga, báscula y el detenido fueron trasladados a los separos de la PJF de Acaponeta, quedando a disposición del agente del Ministerio Público de la Federación donde enfrentará cargos por delitos contra la salud.

Fontanero electricista

Paul Esparza Salas

Presupuesto sin compromisos
Trabajos garantizados
Teléfono 14-87-97
Seriedad absoluta

Sra. María Elena
Casa de asistencia y renta de cuartos
en calle Bogota No. 108
Cd. Del Valle
Comunicarse al teléfono 14-11-84

¡ATRAPAN ROBA CADENAS!

Tepic.- Héctor Manuel Carbajal Madrigal, fue detenido por agentes judiciales de la división de robos y asaltos, después de haber sido sorprendido infraganti, llevando en las manos una cadena de oro que robó a una mujer.
Los hechos ocurrieron por la avenida Zapopan, a las afueras del domicilio de la agraviada, Griselda Cervantes Munguía, cuando el ladronzuelo pasó y le dio el jalón a la cadena, pero por fortuna metros adelante lo sorprendió la judicial y lo llevó tras las rejas.

A la altura de Bucerías...

¡TRES HERIDOS EN UN CHOQUE!

El chofer de este auto, sacó graves lesiones en la cabeza.

El conductor de la camioneta circulaba de sur a norte.

*** Participaron una camioneta Nissan y un automóvil marca Ford, resultando con daños materiales**

Josué Pelayo/Meridiano

Bahía de Banderas.- Por lo menos tres personas resultaron heridas, aparte de que cuantiosos daños materiales arrojó un tremendo accidente automovilístico ocurrido en la carretera federal 200, a la altura de la población de Bucerías, Nayarit, a las ocho y media de la mañana de ayer.

De acuerdo con lo informado por la Policía Federal Preventiva, destacamento Puerto Vallarta, a cargo del comandante J. Jesús Vázquez Soriano, los ocupantes de la camioneta: Sinai de Carín Zepeda Barrón, Miriam Bianey Zepeda y Samuel Zepeda (chofer), resultaron heridos.

Los vehículos participantes fueron: un auto Ford, modelo 2000, color rojo, con placas RE-55387 de Nayarit, conducido por Francisco Aguirre González, de 33 años de edad y la camioneta Nissan, modelo 87, color blanco con amarillo, con placas RE-58745 de Nayarit.

Minutos después del accidente automovilístico, al lugar de los hechos arribaron un grupo de rescate y primeros auxilios, quienes de inmediato canalizaron a los heridos para posteriormente internarlos en el mas cercano hospital.

Algunos de los heridos fueron internados en la clínica Santa Rosa de Bucerías y otros al Centro Médico Quirúrgico de Puerto Vallarta, donde quedó internado Francisco Aguirre, presunto responsable del choque.

El señor Francisco, presentó una herida en la cara, desprendiendo cuero cabelludo en un 60 por ciento, razón por el cual se le practicó una cirugía de urgencia.

El capitán Mártin del Río, acompañado de otros oficiales de la Policía Federal Preventiva, a bordo de las patrullas 6827 y 6828, acudieron al lugar de los hechos para hacerse cargo de levantar su respectivo parte del accidente.

El capitán Mártin del Río dijo que en esta ocasión, resultó culpable el chofer del auto Ford, por no haber respetado el señalamiento de vialidad, lo que ocasionó el tremendo choque con la camioneta Nissan.

Grúas Ayón, hizo el arrastre de los vehículos participantes.

El chofer de este auto, quiso ganarle el paso al chofer de la camioneta Nissan.

El chofer a pesar de que dio el frenón no pudo evitar el choque.

Terreno
80.60 X 53.00 = 4,507 MT2
por av. Allende entre Padre Mejía y P.Sánchez. Se puede vender en partes, pregunte Ojo Inversionista
044-32- 46-05-05

CRUZ ROJA MEXICANA DELEGACION TEPIC
PONE A SUS ORDENES EL SERVICIO DEL LABORAORIO, PREFERENTEMENTE "GRUPO" "RH", PARA TRAMITE DE INSCRIPCION ESCOLAR A MUY BAJO COSTO ATENDIONDOLO DE 9:00 AM A 8:00 PM DE LUNES A SABADO

¡Oportunidad!
Se traspasa negocio ubicado en Insurgentes poniente, 3,000 M2, restaurante, bar, áreas recreativas, estacionamiento, $ 390,000.00
Facilito operación, llamar al teléfono celular (04432) 60-81-70

Dueto 2000 D
Miguel Herrera a sus ordenes
Ambiente garantizado
Teléfono 12-88-35

Por la carretera Santiago-Los Corchos

¡CUATRO HERIDOS EN TAXI!

*** Ayer en la tarde, el ruletero santiaguense se debatía entre la vida y la muerte**
*** Una Chevrolet S10 arrastró por varios metros un taxi con 4 personas dentro**

Rubén Pérez/Meridiano

Santiago Ixcuintla.- Impactante accidente vehícular se registró la mañana de ayer jueves sobre el asfalto que atraviesa la comunidad de Amapa, perteneciente al municipio. Cuatro personas resultaron lesionadas, pero solamente a uno le detectaron heridas que ameritaron su urgente traslado al Hospital General de Tepic.

Este accidente fue protagonizado por un vehículo del servicio público y una camioneta particular, ambos que circulaban de oriente a poniente a exceso de velocidad pese a los señalamientos viales que aconsejaban lo contrario.

TAXISTA Y PASAJEROS RECIBIERON EL ENCONTRONAZO

El accidente debió acontecer cuando eran aproximadamente las 11:00 horas de ayer jueves, sobre la carretera Santiago-Los Corchos, en el interior de Amapa.

Trascendió que se trata de una camioneta azul, marca Chevrolet S10, modelo 91', con placas de circulación JA-29372 del estado de Guadalajara, estado de Jalisco. Esta unidad era conducida a exceso de velocidad por su único ocupante Rafael Zepeda Lukin, de 24 años de edad, originario y vecino de Villa Juárez, también perteneciente al municipio.

La otra unidad que protagonizó el mortal accidente fue un vehículo del servicio público (taxi) de Santiago Ixcuintla, color azul, marcha Nissan Tsuru, modelo 98', con número económico número 8, placas de circulación 8630-MDA del estado, y propiedad de Sergio Seeffo.

El taxi era conducido por Humberto Flores Mendoza, de 44 de edad, santiaguense con domicilio en calle Galeana sin número, frente a la escuela primaria «Juan Escutia».

Esta persona venía en compañía de otras tres personas vecinas del poblado donde ocurrieron los hechos, ellos son: Benjamín Ismerios Muñoz, de 41 años de edad, Roberto Carrillo Murillo, de 22, y Salvador Cisneros Bernal, de 32 años, estos tres con domicilio en calle Allende sin número.

Se vende vitrina de abarrotes de dos metros de largo, en buen estado, hablar al 14-41-35, con la señora Luz María: de las 16:00 horas en adelante

PICKUP ARRASTRO EL TAXI HASTA ABAJO DE LA CARRETERA

Con relación a la forma en que ocurrieron los hechos, testigos presenciales argumentaron que el Tsuru entró a la comunidad adelante de la S10.

Y en la primera cuadra se bajó una persona de nombre Marcos Núñez, enseguida la unidad retomó su veloz marcha, siendo entonces que se le emparejó detrás la pick-up, cual también circulaba a exceso de velocidad.

Siendo a los 100 metros después del primer tope cuando el taxi hizo señales de que bajaría habia su lado derecho, empero los tres pasajeros se apresuraron a decirle que ellos tenían su domicilio en el otro lado de la comunidad.

Por lo cual en una rápida acción el taxista volvió a su carril para tratar de bajar hacia el otro lado.

Desafortunadamente la maniobra del ruletero fue muy rápida, tal que la pick-up impactó al Tsuru en el lado izquierdo y se lo llevó arrastrando hasta bajarse de la cinta asfáltica e impactarlo contra un árbol de trueno, para finalmente terminar los dos vehículos muy abajo de la carretera.

LOS PASAJEROS SALIERON HUYENDO

Tras el brutal acontecimiento, los pasajeros del taxi, que habían resultado con lesiones simples, se bajaron del sitio y de inmediato se dirigieron hacía su domicilio, en tanto que el conductor de la camioneta también se bajó para ver los resultados del accidente.

El más lesionado era el taxista, quién prefirió quedarse donde estaba quejándose de un fuerte dolor que cada vez que respiraba le provocaba punzadas en el lado izquierdo del abdomen.

Uno de la Cruz Roja se hizo sordo...

POR MAS DE MEDIA HORA, NADIE LOS AYUDO

Por largo rato nadie se comunicó a las autoridades correspondientes para solicitar ayuda y el apoyo de ambulancia.

Y es que como casualmente una ambulancia de la Cruz Roja se encontraba a escasos metros de donde se registró el accidente todos pensaron que ellos prestarían auxilio. Pero no fue así, argumentando el conductor de la ambulancia de la Cruz Roja que de intervenir podría meterse en broncas y entonces se dió a la retirada.

EN UNA CARROZA TRASLADARON AL TAXISTA A SEGURO SOCIAL...

Por esos mismos instantes iba pasando rumbo a Santiago una carroza fúnebre de la Funeraria San Rafael, misma que al notar el accidente llegaron a investigar y fueron informados de que en ese sitio se encontraba una persona grave que estaba necesitando urgente atención médica.

Por lo que sin pensarlo dos veces subieron el ruletero a este vehículo y lo trasladaron hasta la clínica del Instituto Mexicano del Seguro Social, sitio en donde lo vieron bastante grave pues al parecer tenía lesiones internas, tales como estallamiento de vísceras. Así que de inmediato lo trasladaron en otra ambulancia hasta la clínica del Hospital General de Tepic, Nayarit.

Por esos mismos momentos arribaron al lugar de los hechos, elementos de la Policía Municipal de la partida de Villa Juárez, agentes preventivos al mando del Comandante José Zúñiga, y finalmente apareció el Sub-jefe de grupo del «Centro Táctico Operativo» de Santiago Ixcuintla, José Luis

Las autoridades citadas encontraron al conductor de la camioneta, Zepeda Lukin, y lo condujeron en calidad de detenido a la Agencia del Ministerio Público.

Ignorando el estado de salud en que se encontraban los pasajeros que sufrieron el percance, el Comandante ordenó que los trasladaran al Seguro Social, por lo cual una patrulla de la Municipal buscó a las tres personas y los llevó al citado nosocomio, de donde fueron dados de alta a los pocos minutos porque no tenían lesiones severas y con posterioridad se los tomó su declaración preparatoria de los hechos.

Por otro lado, hasta donde tuvimos conocimiento Rafael Zepeda rindió su declaración ministerial y fue llevado también al Seguro Social, en donde quedó internado y al resguardo de la Policía Municipal por ser considerado el responsable del percance.

CUANTIOSOS DAÑOS MATERIALES...

El Tsuru resultó con daños en ambos costados, en el lado izquierdo porque recibió el golpazo de la Chevrolet, y al otro lado porque fue recargado contra el árbol.

La pick-up tenía daños principalmente al frente, en la defensa y en el cobre.

Aunque tarde finalmente apareció personal de la Policía Federal de Caminos y Puertos, quienes se hicieron cargo de los vehículos. Tomando nota la Agencia del Ministerio Público, la Policía Judicial del Estado y la Dirección de Seguridad Pública Municipal.

¡SOBRINO LE ROBO A SUPUESTO INFLUYENTE!

Tepic.- Varias alhajas, perfumes y hasta una pistola con puños de cartuchos útiles, fueron reportados robados en la colonia H. Casas por una persona que se dijo influyente que exigió el pronto esclarecimiento. Esto se le cumplió y resultó que su propio sobrino se había metido a su casa mientras andaba de vacaciones. Este robo fue denunciado en agravio de Ignacio Contreras García, que tiene su domicilio en calle Lerdo 653 poniente de la colonia H. Casas que mencionó que durante los días se Semana Santa, se habían metido a su casa de donde se llevaron, joyas, perfumes, una pistola calibre .357 magnum y 90 cartuchos útiles. La persona se dirigió ante la policía diciéndose influyente y exigiendo el pronto esclarecimiento, así que días después, elementos policiacos lograron recuperar lo robado, a su propio sobrino quien al parecer se había metido a robar durante su ausencia.

Dio volteretas en un vocho...

¡SE MATO EMPLEADO DE JERSY NAY!

*** José David Ramírez Vázquez sufrió graves lesiones cuando andaba trabajando en Tecuala**

Alejandro García/Meridiano

Tecuala.- Salió volando de la unidad que daba volteretas la tarde del miércoles sobre la carretera libre, un empleado de la Jersy Nay que cubría esta zona pero el exceso de velocidad y la salida de uno de los neumáticos, provocaron que más tarde perdiera la vida a causa de las múltiples lesiones.

El reporte de la Policía Judicial del Estado señala que el aparatoso accidente se registró la tarde del pasado miércoles, aproximadamente a las 14:00 horas, en el kilómetro 130 de la carretera número 15, a la altura del crucero de San Felipe Aztatán.

Se conoció que momentos antes, en dirección de sur a norte y a exceso de velocidad circulaba un vehículo marca Volkswagen, tipo sedan, modelo 2000, color blanco, placas de circulación REJ5611, propiedad de la empresa Jersy Nay.

Este vehículo era conducido por José David Ramírez Vázquez, de 24 años de edad, originario y vecino de Tepic, con domicilio en calle León número 69 de la zona centro.

Fue al llegar al crucero de San Felipe Aztatán, se le salió el neumático trasero izquierdo lo que provocó que José David perdiera el control y se saliera de la cinta asfáltica, comenzando a dar varias volteretas y en una de ellas, el conductor salió expulsado del vehículo.

El joven quedó gravemente lesionado a un costado del vehículo que terminó de nuevo en su posición normal pero con cuantiosos daños, hasta que minutos después llegaron en su auxilio y lo trasladaron a la clínica del Seguro Social de Acaponeta.

En el nosocomio, médicos lo atendieron de herida cortante de 15 centímetros en región occipital, otra de 7 centímetros en el abdomen, fractura de húmero y estallamiento de vísceras.

Mientras tanto, en el lugar de los hechos la policía ya tomaba nota y la unidad destrozada era remolcada por una grúa hasta un corralón.

Aproximadamente a las 18:00 horas, José David dejó de existir en la mencionada clínica a consecuencia de las graves lesiones que presentaba, por lo que el agente del Ministerio Público acudió a dar fe del cuerpo sin vida.

Al final, personal de una funeraria local se hizo cargo del cuerpo del joven que horas más tarde llegó a Tepic para ser velado.

VENDO CASA EN CIUDAD DEL VALLE.

La zona de mayor plusvalia, lista para habitarse o para negocio, cuatro recamaras, estudio, amplia sala y comedor, cuatro baños, alberca y fronton.

Esta construida sobre 4 lotes.

HACER CITA AL TEL 14-24-65

GRUPO
JUGLARES
VERSATIL
TODO TIPO DE EVENTOS
CONTRATACIONES
16 - 44 - 03

Por la avenida Allende...

¡MOTOLOCO REBOTO CONTRA NISSAN!

*** Oliver Octavio Foukes Coronado resultó herido al estampar su motocicleta contra el Tsuru que se le atravesó repentinamente**

Francisco Palomares/Meridiano

Tepic.- Un joven motociclista sufrió fuerte impacto contra un automóvil la tarde de ayer sobre la avenida Allende, todo porque el carro dio vuelta sin precaución mientras que el de la moto tuvo que ser llevado a un hospital.

Según el reporte de la dirección de Tránsito del Estado, se conoció que el accidente se registró aproximadamente a las 12:50 horas en Allende entre Durango y Querétaro.

Se trata de un vehículo marca Nissan Tsuru, color gris, placas de circulación REN3890, que era conducido por Sergio Eduardo Pérez Ursiel, de 26 años de edad.

Este circulaba por Allende de poniente a oriente y al llegar a la altura del negocio denominado Jovi importaciones, viró a su izquierda, provocando ser chocado en su parte frontal, por una motocicleta marca Honda, color rojo CG125, placas L133N, conducida por Oliver Octavio Foukes Coronado, de 18 años de edad.

El muchacho que salió volando y cayó aparatosamente lesionándose, circulaba de oriente a poniente por Allende y no alcanzó a frenar ante el repentino movimiento del Nissan.

Minutos después se presentó un oficial de Tránsito del Estado para tomar nota, así como paramédicos de la Cruz Roja que lo auxiliaron y policontundido se lo llevaron a la clínica del Seguro Social.

Oficiales de Tránsito llegan al lugar del accidente. (Fotos MERIDIANO/Palomares)

Así quedó el Tsuru tras el impacto.

Paramédicos llegaron en su auxilio.

Le tomaban sus generales a Oliver Octavio.

La dejó toda golpeada por la carretera libre...

¡MANIATICO QUISO VIOLAR BAILARINA!

*** Rosa que trabaja en el Royal Prestige logró zafarse del degenerado individuo, pero no se salvó de recibir unos golpes y ser amenazada con una pistola**

Alejandro García/Meridiano

Tepic.- Terribles momentos sufrió una jovencita bailarina quien la noche del pasado jueves fue severamente golpeada por un individuo que intentó ultrajarla cerca de la carretera, pero afortunadamente logró escapar de las manos del maniático y ya la policía lo busca.

Informes de la Policía Judicial del Estado señalan que los hechos fueron reportados aproximadamente a las 19:00 horas, por parte de una jovencita golpeada que ingresó al hospital por intento de violación.

Y es que según lo manifestó la jovencita de nombre Rosa, de 18 años de edad, empleada del Royal Prestige, regresaba de Santiago Ixcuintla a esta ciudad a bordo de un vehículo marca Volkswagen, de modelo reciente, el cual era conducido por un cliente del mencionado negocio del cual no trascendió su nombre.

Agrega que no lo conoce porque ella es la primera vez que lo veía donde trabaja, y circulando por la carretera internacional número 15, a la altura del poblado La Fortuna, el individuo detuvo la marcha y la invitó a sostener relaciones.

La joven, muy asustada de inmediato se negó y nerviosa abrió la puerta bajándose del vehículo, pero el sujeto también bajó y la siguió pistola en mano.

Al interceptarla, la comenzó a golpear con los puños y la cacha de la pistola tipo escuadra para tratar de someterla, terminando por arrastrarla de los cabellos hacia el monte.

La asustada muchacha, sacó fuerzas y en cierto momento logró zafarse y comenzó a correr perdiéndose entre la maleza y la oscuridad de la noche.

Fue entonces que el degenerado subió de nuevo su auto y se retiró, saliendo la muchacha nuevamente al borde de la carretera para pedir ayuda y ser trasladada a un hospital donde quedó internada presentando una herida cortante de 2 centímetros en región frontal izquierda, otra de 1 centímetro en región parietoocipital y múltiples dermoescoriaciones.

De este caso, el agente del Ministerio Público tomó conocimiento mientras que la policía ya anda tras la pista del agresor al cual tienen plenamente identificado.

¡IXTLENSE CUIDABA PARCELAS DE MARIGUANA!

*** Fue atrapado por elementos militares y efectivos de la PGR del vecino estado**

J.J. Arriola/Meridiano

Ixtlán del Río.- En las proximidades de la población de San Felipe de Hijar, que se localiza cerca de los límites de los municipios de Ixtlán del Río y Amatlán de Cañas, elementos del ejército y de la policía judicial federal destruyen un enorme plantío de mariguana con una extensión aproximada de un cuarto de hectárea.

Personal militar informó que en el operativo se logró la detención del ixtlense Hugo Meza Toscano, quien se dedicaba a cuidar el sembradío que estaba dividido en tres parcelas que se ubicaban muy cerca una de la otra, las cuales estaban sembradas de mariguana, misma que tenía una altura de 60 centímetros a un metro, con una densidad por metro cuadrado de 20 plantas.

Por su parte el detenido al ser interceptado no opuso resistencia y fue trasladado a la cárcel de San Felipe de Hijar donde quedó a disposición de elementos de la PGR.

Agregaron que la localización de la parcela se realizó en base a una denuncia presentada por un campesino, quien dijo la ubicación de los sembradíos iniciándose un operativo con el que se logró confirmar la veracidad de la información recibida.

Tres parcelas sembradas de mariguana en el estado de Jalisco eran cuidadas por el ixtlense Hugo Meza Toscano.

De esta forma fue como se procedió a las destrucción de las tres parcelas de mariguana y a la detención de Hugo Meza Toscano quien dijo a las autoridades que él solo se dedicaba a cuidar de los sembradíos y que era la primera vez que lo hacía por que en su pueblo no tenía trabajo y los que lo contrataron le ofrecieron pagarle bien.

ENLOQUECIERON MINIBUSEROS...Dos de la ruta Ciudad del Valle al transitar por avenida Insurgentes lo hacían a exceso de velocidad y cuando llegaron a la esquina de 12 de Octubre, por poco y ocasionan un accidente.

VENDO COUGAR 94,
Con aire acondicionado, super equipado
todo electrico, un solo dueño.
REMATO EN $ 77.000,
INFORMES : 044-32- 48-18-79.

Residencia en
Las Brisas,
sólo conocedores,
400 m2 construidos.
Citas al celular 46-05-05

La judicial les echó el guante...

¡PAR DE 'LILOS' GASTABAN CON DINERO FALSO!

*** Eduardo alias la «Brenda Magaly» y Ceferino alias la «Cinthia» ahora se encuentran tras las rejas**

Alejandro García/Meridiano

Tepic.- Un par de 'raritos' fueron detenidos la tarde del pasado jueves, luego de que pagaron en una joyería con un billete falso y ya emprendían la huída cuando agentes policiacos los detuvieron y ahora se encuentran encerrados por el delito de fraude.

Sobre este caso, se conoció que fue aproximadamente a las 15:00 horas cuando se reportó a la policía, que dos personas habían pagado con un billete falso en una joyería de la zona centro de la ciudad.

Ceferino Hernández, «La Cinthia».

Eduardo Cordero, «La Brenda Magaly».

La agraviada, Margarita García Rivera, propietaria de la joyería «Prisma» localizada en calle Veracruz número 260 norte, mencionó ante agentes judiciales que minutos antes se habían presentado dos sujetos a su negocio para comprar un par de broqueles de oro con valor de 30 pesos cada uno. Las alhajas se las pagaron con un billete de 500 pesos, entregándoles el cambio la propietaria de la joyería pero se le hizo muy extraño y rápido fue al banco donde le confirmaron que era apócrifo.

Inmediatamente se comunicó a la policía, dirigiéndose varias patrullas a esa zona y en el cruce de Bravo y Mérida, judiciales detuvieron al par de estafadores, a quienes subieron a la unidad y una vez que la agraviada los identificó, fueron llevados a los separos de la Policía Judicial del Estado.

Una vez encerrados, los individuos dijeron llamarse, Eduardo Cordero Dera, de 29 años de edad, vecino de la colonia Puerta de la Laguna, a quien le dicen la «Brenda Magaly».

El otro dijo llamarse, Ceferino Hernández Zaragoza, de 21 años de edad, también vecino de la Puerta de la Laguna, alias la «Cinthia».

Finalmente, se conoció que los dos 'lilos' quedaron a disposición del agente del Ministerio Público del fuero común por el delito de fraude y del federal por la portación del billete falso.

Ambos fueron detenidos por el billete de 500 falso.

Encontraron amarrado al ganadero Pérez García...

¡RESCATARON VIVO AL SECUESTRADO!

*** La Policía Municipal logró encontrarlo amarrado a un árbol de huanacaxtle, donde el plagiado permaneció por casi tres días**

Rubén Pérez/Meridiano

Santiago Ixcuintla.- Tres amargos días duró el secuestro del ganadero Porfirio Pérez García quién ayer fue encontrado con vida luego de que con engaños el pasado lunes dos desconocidos lo sacaron de su vivienda.

Con respecto a este caso la Dirección de Seguridad Pública Municipal informó que el pasado día martes 2 de mayo del presente, la señora Martina Serna Padilla se presentó en la Delegación de Policía de Estación Yago reportando el secuestro de su suegro, Porfirio Pérez, quién cuenta con 80 años de edad.

La mujer dijo contar con 37 años de edad, y ser oriunda de Estación Pani, de donde se llevaron al secuestrado.

Los tipos actuaron la tarde del lunes, llegando hasta el domicilio de Porfirio a quién le aseguraron que uno de sus hijos necesitaba su ayuda porque se había lesionado.

Así que Porfirio sin pensarlo dos veces abandonó su jacal y se fue en auxilio de su hijo.

Sólo que al retirarse de la comunidad los desconocidos lo sometieron por completo, amarrándolo de las manos y tapándole el rostro para que no viera por donde lo iban a conducir.

Mientras tanto, los familiares de Porfirio sufrieron por su extraña desaparición dando parte a las autoridades.

Pero fue hasta ayer jueves cuando el encargado de la Policía Municipal de dicha partida, Comandante Ramón Figueroa Salas, organizó un operativo para subir a la sierra y buscar entre el monte algún indicio de donde se podría encontrar el desaparecido.

Para dicho operativo Figueroa Salas le solicitó al Director de Seguridad Pública, licenciado Jesús Xocoyotzín Rentería, el apoyo de más elementos, uniéndose agentes de Villa Hidalgo y de Santiago Ixcuintla.

Así pues, ayer jueves por la madrugada comenzaron a peinar la sierra de Ixcuintla.

Siendo tan efectivo este operativo que a eso de las 8:45 de la mañana dieron con el paradero de Porfirio Pérez, el cual fue encontrado con vida pero amarrado de las manos y atado a un árbol de huanacaxtle, esto en la parcela propiedad de Cleofas Escamilla, situado a dos kilómetros rumbo al poniente de Estación Pani.

El sujeto se alegró al escuchar voces y comenzó a gritar consiguiendo llamar la atención para luego ser rescatado.

Desafortunadamente no se logró la detención de los secuestradores, de quién Porfirio argumentó que se trataba de dos jóvenes de entre 22 y 25 años de edad, completamente desconocidos.

Pérez García hizo saber a las autoridades los pormenores anteriormente citados así como también que desde que se lo llevaron estuvo atado al árbol.

Y que los inexpertos secuestradores únicamente se le acercaban para darle agua y galletas de animalitos.

Finalmente cabe manifestarse que el secuestrado no quiso interponer formal denuncia por el grave delito del que fue victima.

«Prefiero dejar los cosas como están»...puntualizó el anciano.